NR. 10 (118) OCTOMBRIE '81

RP

ROMÂNIA PITOREASCĂ

Rp ROMÂNIA PITOREASCĂ

REVISTĂ LUNARĂ EDITATĂ DE MINISTERUL TURISMULUI

POP SIMION
redactor șef

TOMA GEORGE MAIORESCU
redactor șef adjunct

CORNEL BOZBICI
secretar responsabil de redacție

HOLIDAYS VACANCES
FERIEN FERIES

EDIȚII ALE REVISTEI ÎN LIMBILE ENGLEZĂ, FRANCEZĂ, GERMANĂ, RUSĂ

Redacția
Str. Nikos Beloiannis nr. 27, sector 1, București, cod 70748, telefon 59 74 74;
Telex 11 724, Publicom R

Prețul unui abonament este de 9 lei pe trei luni, 18 lei pe șase luni și 36 lei pe un an

Cititorii din străinătate se pot abona prin ILEXIM — serviciul export-import presă — Calea Griviței nr. 64—66, P.O.B. 2001 telex 011226 — București

A XIV-A CONFERINȚĂ A ORGANISMELOR OFICIALE DE TURISM DIN ȚĂRILE BALCANICE

În zilele de 6—9 octombrie s-au desfășurat la București lucrările celei de-a XIV-a Conferințe a organismelor oficiale de turism din țări balcanice. Au participat delegații din Bulgaria, Grecia, Iugoslavia, Turcia și România. Conferința a examinat evoluția relațiilor turistice dintre țările balcanice, stabilind măsuri pentru dezvoltarea și diversificarea în continuare a turismului, în spiritul aplicării Acordului multilateral de colaborare turistică din regiunea balcanică. Încheiat la București, în mai 1971, între cele cinci țări. În paralel, s-au desfășurat și lucrările celei de-a IX-a sesiuni a Asociației agenților de voiaj din țările balcanice.

Lucrările Conferinței au fost deschise de tovarășul **EMIL DRĂGĂNESCU**, ministrul turismului și sportului din România. După ce a salutat pe participanți, vorbitorul a reliefat semnificația actualei reuniuni, care face bilanțul a 10 ani de fructuoasă colaborare turistică balcanică: «**Ne este plăcut să constatăm că în deceniul la care ne referim relațiile dintre țările noastre au căpătat noi valențe, au avut loc vizite și contacte la cel mai înalt nivel, care au așezat colaborarea bi și multilaterală, în diverse domenii, pe baza unor principii trainice: respectul independenței și suveranității naționale, egalitatea în drepturi, neamestecul în afacerile interne, avantajul reciproc și alte principii recunoscute ale dreptului internațional. În frecventele contacte ale șefului statului român, președintele Nicolae Ceaușescu, avute cu șefii de stat și de guverne din țările balcanice, au fost stabilite măsuri pentru extinderea și diversificarea relațiilor de cooperare prietenească între țările în zona balcanică**». În continuare, ministrul turismului și sportului a spus: «Turismul, prin vocația sa universală de instrument de cunoaștere, înțelegere și colaborare între popoare, este chemat să se lărgească și să se diversifice și în regiunea noastră. Se poate afirma că de pe acum turismul reprezintă un sector distinct, în economia națională, că el contribuie la activitatea generală de ridicare a nivelului cultural și de educație al populației.

Prin grija conducerii noastre de stat, a guvernului român, turismul a beneficiat în țara noastră de investiții importante în cincinalul trecut. Aceste investiții vor continua și în cincinalul curent, ele fiind destinate în special modernizării și dezvoltării bazei hoteliere și de alimentație publică. Au fost adoptate o serie de hotărîri și acte normative menite să dezvolte turismul de masă, să îmbogățească oferta românească de turism și să fructifice relațiile turistice pe linia cunoașterii și apropierii între popoare, pentru lărgirea contactelor umane.

După 10 ani de aplicare a Acordului multilateral turistic din 1971, putem aprecia că metoda noastră de colaborare regională s-a dovedit adecvată necesităților și adaptată dorinței statelor de a coopera suplu și eficace. În anii care au trecut au fost finalizate, prin înțelegere și pe bază de interes reciproc, mai multe acțiuni de promovare. Între acestea, amintim manifestările incluse în «Anul turistic balcanic 1979», care au contribuit la o mai bună cunoaștere pe principalele piețe emițătoare de turiști, a atracțiilor turistice din țările noastre. Credem că astfel de activități ar putea fi continuate în anii care urmează. Desigur, sînt și alte forme și metode de colaborare, atît la nivelul organelor oficiale de turism cît și la cel al agenților de voiaj, care vor face obiectul, dezbaterilor din reuniunile care vor avea loc zilele acestea în cadrul Conferinței».

Șeful delegației române la această Conferință a fost **Ion Tudor**, prim-adjunct al ministrului, ales președinte al actualei sesiuni. Conducătorii celorlalte delegații au fost: Bulgaria — **Dimităr Grozev**, vicepreședinte al Comitetului de Stat pentru Turism; Grecia — **Michel Cottakis**, ambasadorul Greciei la București; Iugoslavia — **Milan Mazi**, asistent al secretarului federal pentru problemele pieții și afacerilor economice generale; Turcia — **Mustafa Turkmen**, secretar de stat adjunct la Ministerul Turismului și Informațiilor.

La încheierea lucrărilor, au fost semnate Protocolul celei de-a XIV-a Conferințe a organismelor oficiale de turism din țări balcanice și Protocolul celei de-a IX-a sesiuni a Asociației agenților de voiaj din zonă. În conformitate cu ordinea de zi a Conferinței, s-a procedat la un schimb de informații și experiență privind realizările din domeniul turismului în țările balcanice și s-au stabilit măsuri pentru lărgirea cooperării turistice dintre cele cinci țări participante. Între aceste măsuri figurează organizarea din nou, în 1983, a Anului turistic balcanic. Această acțiune, care va cuprinde un ansamblu de măsuri promoționale, este menită să contribuie la o mai bună cunoaștere a potențialului și a ofertei turistice din țările balcanice și la intensificarea schimburilor de profil din această zonă. S-a avut, de asemenea, în vedere inițierea unor activități la nivelul experților pentru intensificarea acțiunilor de prospectare turistică pe terțe piețe, pentru lărgirea gamei de facilități în materie de transporturi turistice în zona balcanică și s-a exprimat dorința de a se asigura o antrenare sporită a ziariștilor și scriitorilor de turism la activitățile și inițiativele turistice organizate de țările balcanice. În cadrul Conferinței s-a subliniat importanța lărgirii formelor de cooperare între agențiile de voiaj și între automobil-cluburi din țările balcanice pentru clătarea de noi posibilități de promovare și, acolo unde este posibil, de vînzare a unor programe combinate balcanice destinate piețelor terțe.

La încheierea lucrărilor celor două reuniuni găzduite de Capitala noastră, delegațiile au vizitat cîteva zone turistice reprezentative din România.

● La invitația tovarășului Emil Drăgănescu, ministrul turismului și sportului, și cu prilejul celei de-a XIV-a Conferințe a organismelor oficiale de turism din țări balcanice, a făcut o vizită în țara noastră Ilhan Evliyaoglu, ministrul turismului și informațiilor din Turcia. În convorbirile dintre cei doi miniștri au fost analizate posibilitățile de intensificare a schimburilor turistice dintre România și Turcia. Oaspetele a vizitat cîteva obiective turistice din țara noastră.

● La 9 octombrie s-a semnat Înțelegerea dintre Ministerul Turismului al R.S. România și Comitetul de Stat pentru Turism al R.P. Bulgaria, privind dezvoltarea relațiilor turistice dintre cele două țări în perioada 1981—1985. Din partea română, Protocolul a fost semnat de către Ion Tudor, prim-adjunct al ministrului turismului, și Dimităr Grozev, vicepreședinte al Comitetului de stat pentru turism din Bulgaria.

● Între 28 septembrie și 3 octombrie la Karlovy Vary a avut loc cea de-a XIV-a ediție a Festivalului internațional al filmului turistic «TURFILM '81». Au fost înscrise 136 filme, din 24 de țări, împărțite în două categorii: filme de popularizare turistică și de publicitate comercială și filme documentare, reportaje cinematografice comentate și de popularizare științifică pe teme de turism. Juriul internațional a acordat, la categoria filme publicitare, Premiul special peliculei românești «Poiana Brașov», realizată de Studioul «Al Sahia», în regia lui Ion Oncioiu.

● Între 19—27 septembrie s-au desfășurat în Suedia (la Göteborg și Vemadalsskalet) cel de-al XXV-lea Congres și Adunarea generală ale Federației Internaționale a Ziariștilor și Scriitorilor de Turism (F.I.J.E.T.). Asociația Română a Ziariștilor și Scriitorilor de Turism (A.R.J.E.T.) a fost reprezentată de scriitorul Pop Simion, redactorul șef al revistei noastre, care a luat parte și la lucrările Comitetului Director.

Homo viator

ROADELE

Drumul de la floare la fruct este la fel de lung, de imprevizibil și capricios, precum drumul de la vorbă la faptă. Cuvîntul-promisiune, pe care îl rostim de attea ori în viață, este doar floarea, prezumtiva înaintemergătoare și vestitoare de fruct; abia fapta este corolarul împlinirii, al speranței devenită rod. Acum, la ceas de toamnă, cînd adevărata noastră dimensiune o dau roadele, nu mi se pare ne la locul ei să relev această semnificativă intercondiționare dintre lumea vegetală și universul uman. Întreaga noastră viață se desfășoară, în definitiv, sub semnul tuteiar al rodirii, indiferent că beneficul eveniment aparține naturii (fructul) sau naturii din noi (fapta). Fructul și fapta constituie, după opinia mea, rostirea de apogeu a misterului fecundității: pămîntul prin germinație, omul prin creație. Cele două naturi, în ciuda diversității și specificității lor, sînt inseparabile, formează laolaltă o concordie pe care nu totdeauna ostenim a o sesiza. Poate că nici nu simțim nevoia, tocmai pentru că magnifica dualitate decurge în ordinea firii, adică firesc, normal, simplu, ca toate misterele fundamentale ale vieții.

Nu știu cum sînt alții, dar eu cînd mușc dintr-un măr însoțesc cu un gînd bun pe cel ce l-a sădit-îngrijit, fel de a mă răscumpăra pentru dulceața și aromele care îmi umplu cerul gurii. Cum să culeg o fructă fără să cuget, o secundă măcar, la pomul care a lăsat-o, la soarele care a decantat-o, la pămîntul care a hrănit-o la sîn, la omul care a sfîntit-o cu lucrul mîinilor, cu sudoarea frunții, cu grija cea neîmpăcată și iubirea lui nemăsurată. Nu este drept să te înfrupți din dulceața pămîntului ori din roadele omenești fără să te întrebi: cine a muncit-trudit pentru aceasta? care-i prețul numitei rodiri? cît ești implicat tu însuți în sacra învestitură?

**Chestiunea implicării este fundamentală, indiferent că e vorba de drumul de la floare la fruct ori de drumul de la vorbă la faptă. Și într-un caz și în celălalt se pune aceeași chestiune: onorăm ori ba promisiunea făcută? Pomul își onorează îndeobște floarea și dă în fruct (excepțiile ținînd de calamitățile naturale). Dar omul își onorează oare cuvîntul și «dă» în faptă? ne putem întreba în ordinea acestei simplicități, o lectie a naturii. Sigur că da, omul își onorează adesea cuvîntul și rodește prin faptăl nu vom ezita să răspundem. Vom simți însă nevoia reflexă de a adăuga: dar nu totdeauna! Nerodirea omului nu ține de calamitățile naturii, ci de propriile sale calamități (moral-caracterologice). Nefapta omului este consecința unui lung șir de cauze posibile: lene, dezinteres, nepricepere, chiul, parazitism, abuz, adică tere, nepricepere, chiul, parazitism, abuz, adică tere, nepricepere, chiul, parazitism, abuz, adică teres

MUNTELE...
AȘA CUM NU NE PLACE

1. Sacrilegiu la Babele.
2. O duşcă... şi consecinţe imprevizibile.
3—4. Cota 1400... ajunsă izmenea.

...NU INSTALAȚIILE NE DAU BĂTAIE DE CAP, CI OAMENII...

De este iarnă sau arşiţă, dacă plouă sau e ceaţă, «cutiile zburătoare» ale telecabinei din Sinaia urcă şi coboară peste Bucegi, din zori şi până la asfinţit. Mii de oameni care iubesc munţele intră în cele patru staţii de îmbarcare-debarcare ale liniei şi trăiesc pentru câteva minute senzaţia unui zbor — dar este chiar un adevărat zbor! De-a lungul cablurilor, o mână de oameni stau de veghe: sînt telecabiniştii.

— Cum se mai desfăşoară munca la telecabina din Sinaia?

— Totul decurge normal, în jurnalul de bord nu avem înregistrate evenimente deosebite, ne răspunde ing. **Gheorghe Mărgărit**, coordonatorul instalaţiilor de transport aerian pe cablu de pe Valea Prahovei. Instalaţiile merg perfect. Trebuie să se înţeleagă însă că în spatele acestor cuvinte **normal** şi **perfect** se ascunde munca anonimă a telecabiniştilor.

— De fapt, cîţi ani împlineşte linia aceasta de telecabină?

— Tronsonul dintre Sinaia şi Cota 1400 este în funcţiune de 11 ani, iar cel dintre Cota 1400 şi Cota 2000 are 10 ani de viaţă.

— Ce-ar fi dacă aşi aminti cîteva caracteristici tehnice?

— Primul tronson are o lungime de 2300 m şi porneşte de la altitudinea de 843 m, din Sinaia, ajungînd la 1434 m; drumul cu cabina — capacitate 35 persoane — durează 7 minute, timp în care se urcă 591 metri. Cine vrea să meargă şi mai sus, în împărăţia Bucegilor, se îmbarcă în cabina celui de al doilea tronson, în care încap 28 persoane. Linia acestuia are o lungime de 1900 m, urcuşul durează 6 minute, cu o diferenţă de nivel de 618 m. Sînt programate zilnic 45 de curse, dar în zilele de vîrf noi efectuăm 75 de curse, cînd transportăm 3000—4000 turişti într-un sens. Telecabina circulă zilnic, excepţînd luneа cînd are loc revizia generală a instalaţiei, sau atunci cînd vîntul depăşeşte o anumită viteză. În afară de linia telecabinei, de la Cota 1400 până la Cota 2000 mai circulă un telescaun, acesta, după o lungă perioadă de inactivitate, are acum numeroase îmbunătăţiri tehnice şi o capacitate de transport sporită. În perioada de iarnă, pentru schiori, mai circulă pe Valea Dorului, un telescaun, cu o linie de 1000 m lungime şi un teleschi — 560 m lungime, capacitate 280 persoane pe oră.

— Aşadar, să consemnăm, că aici, la telecabina din Sinaia totul merge bine.

— Vă rog să scrieţi că nu instalaţiile ne dau bătaie de cap, ci oamenii care vin să le folosească. Turiştii ne creează probleme.

— Ar trebui să fiţi mai explicit.

— Îmbarcarea în cabină, în telescaun sau în teleschi se face în ordinea sosirii, cu un tonus lumea. Fiecare trebuie să stea la rînd şi aşa procedează marea majoritate a turiştilor. Sînt însă mulţi şi din aceia care vor să intre prin faţă. Oamenii noştri sînt întreprinzători şi adesea se trezesc cu isprăvi, ba sînt chiar bruscaţi. Cu telescaunul — altă poveste: unii, cherchelii, curajoşi nevoie-mare, vor să-l ia din mers, nu de la staţia de îmbarcare; se agaţă de scaun, îl scapă, iar acesta intrînd în baston îl transmite cablului, şi acesta poate scăpa de pe role. De multe ori, oamenii noştri, atenţi, au oprit telescaunul pentru a evita o nenorocire. La telecabină, orele de tensiune încep duminica după amiaza, cînd turiştii vor să prindă trenurile de întoarcere spre casă, cei mai mulţi nu-şi socotesc bine şederea pe munte, nu prevăd şi timpul de aşteptare pînă le vine rîndul la îmbarcare. Într-un avion sau tren cu locuri se ştie exact acţiu pasagerii ce este admis — exact aşa este şi la noi. Iată, acum sîntem nevoiţi să punem la toate uşile şi ferestrele grătii de fier, deşi acestea urîţesc staţiile. De ce? Adeseori, după oprirea instalaţiei, turiştii sparg geamurile şi intră să doarmă în terminale.

— Ar fi bine ca publicul să ştie programul de mers al telecabinei.

— Este afişat la toate staţiile. În mod normal, curse obligatorii sînt de la 8,30, din oră în oră, pînă la 18,30. Între aceste parcursuri, tot din ceas în ceas, adică la ora 9, 10, 11 a.m.d., efectuăm curse dacă se adună cel puţin 15 persoane. În zilele de vîrf, instalaţia merge din plin, cît o ţin eşarfele.

ION PRIDA

MUNTELE...
AȘA CUM NE PLACE

Fotografii de
PAVEL VĂNIALĂ

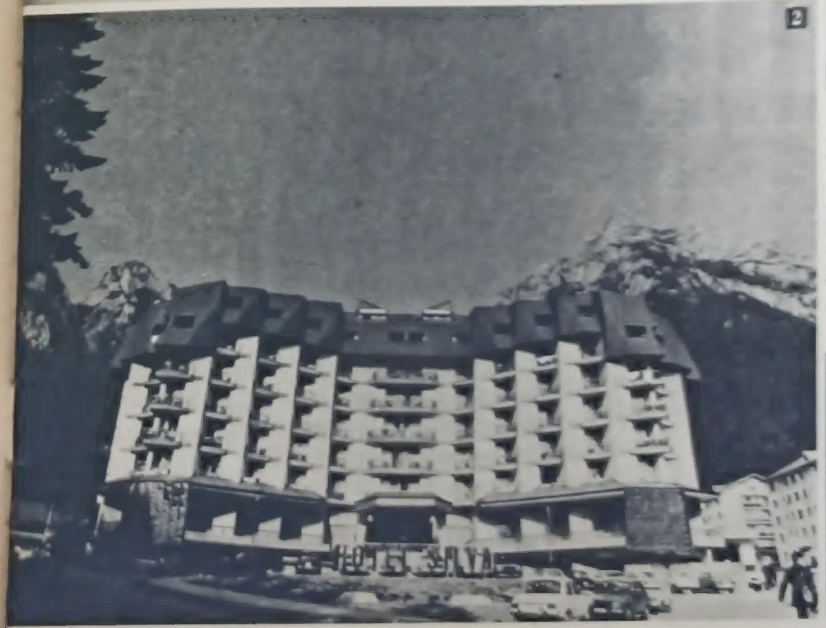

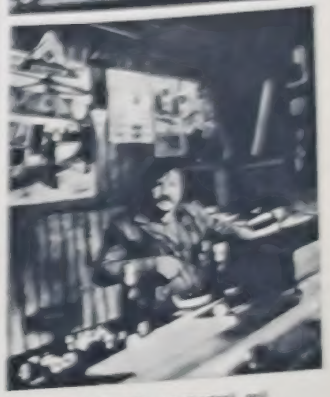

1. Fie pisica, fie vînt, constructorii noii linii de telecabină Babele — Peştera merg la datorie.
2. La Buşteni şi-a deschis porţile noul hotel «Bilvana» 312 locuri, restaurant, cramă, bar de zi, terasă, shop, birou de schimb valutar. Mîncăruri excelente oferă unul dintre meniurile în stil culinarul Petre Oneaţ, unul din restaţii bucătari ai văii Prahovei.
3. Pe munte cu mănuşile...
4. Între-o staţie de telecabină toţi despre zăpor o vorbe la urma urmei...
5. Garofiţa albă înfrumuseţează staţiile Bucegilor. Ocrotiţi-o!

Civilizația lemnului

UN MUZEU AL PERENITĂȚII NOASTRE

Era prin vara lui 1964 cînd, pe terenul ușor vălurit, aflat în continuarea parcului și a grădinii zoologice din Dumbrava Sibiului se aduceau demontate pentru a fi reconstruite întocmai, primele unități de industrie țărănească: moara din Dăbica (județul Hunedoara), moara pluti-toare pe vase din Munteni (județul Vîlcea), piua de haine din Rod (județul Sibiu)... Printre perdele de copaci, în care dealul întinde cîte o mînă muntelui și cîmpiei, pe firul apei curgătoare sau pe oglinda lacului aproape circular din mijloc, ele păreau că reînvie într-un peisaj familiar, foarte asemănător cu cel al meleagurilor de origine. Trei ani mai tîrziu, prelund o mai veche tradiție a «ASTREI», care organiza la începutul acestui secol sprima expoziție etnografică în aer liber cu mari construcții originale», «Muzeul tehnicii populare» își deschidea porțile pentru public. De la acea dată, 17 octombrie 1967, în Dumbrava Sibiului ființează — și nu cred că într-o timp i s-a alăturat o altă instituție cu profil asemănător — cel dintîi muzeu de pe continent dedicat tehnicilor populare. Un cunoscător în materie, prof. univ. dr. B. Kempers din Olanda, declara cu sinceritate: «Din toate muzeele în aer liber pe care le-am vizitat, muzeul din Dumbrava Sibiului a fost în mod sigur cel mai frumos din Europa».

Nu în multe țări europene s-au păstrat într-o asemenea proporție, ca pe teritoriul României, vechile instalații și construcții productive. Unii le-au distrus, fără urmă și fără părere de rău, pe măsura progresului tehnic; alții, mai vrăjiți de harurile inventivității și de înclinațiile către gîndirea tehnică, adunși mai tîrziu prin locuri pe unde autohtonii își «inventaseră» uneltele de muncă, își construiseră mori și joagăre pe rîuri, au cunoscut și au practicat mai puține ocupații și meșteșuguri. Pînă acum trei decenii, de o parte și de cealaltă a arcului carpatic existau, în stare de funcțiune, peste cinci mii de instalații țărănești acționate de forța apei — mori, pive, dîrste, oloinițe, șteampuri, joagăre — cărora li se alăturau sute de ateliere de olari, fierari, cojocari, meșteri în prelucrarea artistică a lemnului etc. O parte din ele continuă să dăinuie și astăzi, ca un omagiu adus peste veacuri minții și hărniciei țărănești. Dacă munca și paleta excepțional de bogată a uneltelor sale compun efigia morală a unui popor, românii au înălțat muncii, în toate timpurile, temple durabile, menite să le dovedească prezența și statornicia prin mileniile de istorie, neodihna brațelor și dăruirea inventivă a gîndirii. Privit din această perspectivă, muzeul cu instalații și construcții vechi din bîrne groase de lemn sau din piatră de rîu aduse de pe toate meleagurile țării și rînduite, ca într-o uriașă horă a satului românesc, pe covorul aceluiași colț de natură, este un muzeu al muncii. Al pomicultorilor, viticultorilor, păstorilor, boștinarilor, pescarilor, crescătorilor de vite, morarilor, oloierilor, rudarilor, jogărarilor, dogarilor, rotarilor, fluierarilor, aurarilor, fierarilor, rogojinarilor, olarilor, cojocarilor, tăbăcarilor, țesătorilor, dîrstarilor, imortalizați pentru eternitate în tipicele lor monumente de tehnică pe care și le-au făurit din practica neîntreruptă a înaintașilor sau din contactul cu civilizația altor popoare, și de care s-au folosit de-a lungul veacurilor.

1

3

În Dumbrava Sibiului, vizitatorului i se dezvăluie mai mult decît un patrimoniu de autentică valoare al culturii noastre populare conservat, restaurat cu grijă sub ochiul atent al specialistului și prezentat apoi publicului într-o atractivă formulă muzeistică: el are revelația unei emoționante descoperiri a vechimii și continuității creației tehnicii populare într-un registru de mijloace și soluții extraordinar de bogat, dar într-o deplină unitate de concepție pe tot cuprinsul țării. Să ne oprim pentru o clipă în fața instalațiilor de măcinat: șaisprezece mori, de cele mai diferite tipuri — de la moara de mînă din Bumbuiești, județul Vîlcea, morile cu aripi sau cu cupe din așezările hunedorene Dăbica și Almaș-Săliște, ori moara-gigant de la Gălășoaia, județul Gorj, pînă la moara plutitoare de la Lucăcești-Maramureș sau la morile de vînt din Dobrogea — alcătuind cea mai completă serie mulinologică din lume, fac nu numai dovada unui inepuizabil repertoriu de creativitate din domeniile hidraulicii sau a forței eoliene, ci, urmărind frecvența și aria lor de răspîndire, denumirile mecanismelor și pieselor componente intrate în fondul principal de cuvinte al limbii române, cît de veche și de răspîndită era agricultura în rîndul populației autohtone de pe teritoriul Daciei. Seria tipologică a acestui sector nu se sfîrșește aici, de vreme ce etnografii sibieni au mai descoperit la Lenauheim, în Banat, o moară cu cai pe care intenționează să o aducă și să o reconstituie în muzeu pe baza unor documente originale.

O muncă fără preget li animă deopotrivă pe specialiști și cercetători, pe ingineri și arhitecți. Astăzi, după 14 ani de activitate, zestrea muzeului cuprinde 81 de monumente de arhitectură, înglobînd aproximativ două sute de construcții și peste unsprezece mii obiecte de inventar. Pentru noi, cei ce străbatem alelle imensului spațiu expozițional (întins pe aproape 42 hectare), ele reprezintă sinteza fără pereche a civilizației tehnice populare, începînd din veacul al XVIII-lea și pînă mai acum cîteva decenii; pentru muzeografi morile, stînele, teascurile, cramele, uleinițele, pivele, gospodăriile-atelier înseamnă starea de veghe, aplicarea riguroasă a criteriilor științifice de conservare și de expunere, înseamnă neodihna căutărilor îndreptate spre îmbogățirea acestui patrimoniu, descoperirea altor monumente, risipite încă prin sate și cătune, la fel de reprezentative pentru cultura poporului român, pentru ridicatul său nivel de gîndire pe fiecare treaptă a istoriei. «Lucrul cel mai important pentru viața unui muzeu în aer liber este conservarea», susține cu temei Corneliu Bucur, conducătorul acestui colectiv. Aici, conservarea a devenit cuvînt de ordine; recenta extindere a dotărilor laboratorului de conservare va asigura importantei activități o desfășurare în flux continuu.

Afară, în două din cele patru mari sectoare ale muzeului, muncitori și arhitecți lucrează la reconstrucția noilor monumente: gospodăria-atelier pentru prelucrarea boranginilor, din satul Croici (Gorj), complexul de arhitectură gorjenească de la Stolojani și gospodăria de păstor adusă de la Cîmpu lui Neag. Fiecare dintre ele completează o serie tematică în grupa din care face parte. Ultima, ce se alătură grupului de patru monumente muzeale menite să releve evoluția gospodăriilor pastorale, deține printre piesele sale staulul. Faptul că tipul arhaic pastoral cu ierarea în staule s-a păstrat pînă aproape de zilele noastre aduce una dintre cele mai concludente dovezi despre caracterul stabil al acestei ocupații intens practicate pe ambii versanți ai Carpaților.

Într-un viitor apropiat, urmează să fie transferate în muzeu gospodăria cu uleiniță din Livada (județul Hunedoara), moara bănățeană cu cai, pe care am amintit-o, și gospodăria-atelier de constructor de instrumente muzicale populare din Cîmpulung Moldovenesc, monument deosebit de important pentru prezentarea unitară a unui meșteșug înflorit cu egală intensitate în toate provinciile locuite de români.

Să reținem, așadar, această importantă constatare: Muzeul tehnicii populare își îmbogățește fără contenire conținutul, atrăgînd atenția, cu noi exemple, asupra unor soluții de lucru, ingenioase și originale, înscrise în cîmpul unitar al civilizației și culturii românești.

Vara aceasta a debutat însă cu o premieră din afara domeniului muzeistic, dar primită cu interes de vizitatorii mai numeroși ca oricînd. Inspirîndu-se din conținutul multifuncțional al Dumbrăvii — grădină zoologică, han, popas turistic, o arteră rutieră care străbate pădurea în drum spre Rășinari și Păltiniș — gospodarii muzeului s-au străduit să ofere publicului sentimentul că se află în continuare într-o zonă de agrement în care funcția instructivă, de cunoaștere merge mînă în mînă cu deconectarea și odihna. Două minicarusri parcurg, ca în stațiunile de pe litoral, circuitul celor 5 kilometri de alei ale muzeului; pe lac au fost lansate zece bărci pescărești la care poate visli oricine; pe scena lacustră au loc atractive spectacole folclorice susținute de cele mai bune formații artistice din Sibiu; în sfîrșit, la un stand comercial se pot procura obiecte lucrate de cunoscuți creatori populari din diferite zone ale țării.

În produsul celor mai talentați și mai autentici reprezentanți ai artei noastre populare văd simbolul durabilei legături cu trecutul, continuarea, sub imboldul conștiinței de sine, a lucrului început cu veacuri în urmă în atelierul olarului din Marginea, din Săcel sau Oboga, a cojocarului din Sălăștea Sibiului, a dîrstarului din Nisterești Vrancei, a fluierarului din Hodac, a cioplitorului în lemn din Nereju... Meșteșugul și arta au înfruntat timpul umăr la umăr, împletindu-și destinele.

Construcțiile, instalațiile și uneltele țărănești ne atestă descendența și trăirea neîntreruptă pe pămîntul pe care ne-am născut, ne definesc specificul etno-cultural din perspectiva muncii. Mîndria ne va fi nemărginită atunci cînd, privindu-i monumentele, vom ști că am fost oaspeții unui muzeu fără pereche în lume, în care a fost adunată, ca într-o carte, istoria străveche a civilizației tehnice populare a românilor.

NICOLAE DOCSĂNESCU

2

Fotografii de
ION HARALAMBIE POPESCU

1. Gospodărie — atelier de fierar (Călinești, jud. Maramureș).
2. Moară cu ciuturâ (com. Topleț, jud. Caraș-Severin).
3. Moară de vînt cu pînze (sat Curcani, com. Negrești, jud. Constanța).

Profesiunile din turism: telecabinistul

Ștefan Vaina este unul dintre numeroși — nu mulți la număr — ce stau de strajă la acele porți de intrare ale Carpaților care sînt stațiile telecabinelor. Pe Valea Prahovei el este unul dintre cei mai vechi telecabiniști. Meseria sa, închinată zi de zi Mării Sale Turistul, este cu totul aparte de multele meserii ce se exercită în domeniul industriei fără fum.

«Fără a ține să fiu prețios, aș zice că munca noastră se aseamănă cu cea a pilotilor. De ce spun asta? Pentru că și de noi depinde viața multor oameni. La telecabina Buștem — Babele, unde muncesc eu, transportăm anual cam 136 000 turiști. Vă dați seama ce răspundere uriașă, pentru viețile atîtor oameni, ne revine! Iată de ce timp cel puțin 20 de tovarăși de muncă de-ai mei — de la ing. Gh. Corcodel, șeful formației noastre, și pînă la cel mai tînăr mecanic — ființă, clipă de clipă, o grijă supremă — instalația să funcționeze ireproșabil. Un telecabinist este atît un om de policalificare — trebuie să fie mecanic, electronist, strungar, lăcătuș. Ba chiar și învățător de cabină, lăcătuș. Ba chiar și salvator montan trebuie să fie, adeseori oamenii mai de muncă scot de pe abrupturi turiștii mai de neîndemînă. Cu atît mai mult cînd turiștii în impetuoșii. Caracteristica turiștilor străini pe care i-am avut, incontestabil, peste vara de pe văile închise de munți e grea muncă turistică. Mă întrebați dacă e grea munca la noi. Nu-i ușoară, dar aș zice că, mai ales, este plină de încercări. Un telecabinist trebuie să aibă ochi de Argus să se îngrijească de îmbarcarea oamenilor în cabine, să supravegheze fiecare metru de cablu ce se desfășoară, să controleze, din mers, rolele de pe jgheab, să întrerupă la limită, să fie atent la palonul de rupere-oprire, să răspundă prompt la comunicările transmise de semnalele sonore de pornire-oprire, să răspundă prompt la comunicările transmise de telefonie, să pîndească orice pericol care ar putea să amenințe oamenii în cabine, să supravegheze fiecare metru de cablu ce se desfășoară, să controleze, din mers, rolele de pe jgheab, să întrerupă la limită, să fie atent la palonul de rupere-oprire, să răspundă prompt la

Mica enciclopedie a drumeţului

TÎRNAVA MARE

În primăvara lui 1970 am fost martor la de nimeni dorita ispravă a Tîrnavei Mari: am văzut caiacele de pe străzile principală a Sighişoarei cu apa trecută mult peste pervazul ferestrelor; am văzut podul de beton din Mediaş frînt ca o sfărîmătură de lemn sub lovitura unui imens bolovan; am văzut sate întregi din care nu se mai zăreau decît acoperişurile caselor, pardoseli şi pomi şi arături zămnelor plutind în derivă către apus. Înclemarea m-a readus pe valea Tîrnavei Mari şi după inundaţiile din 1975: urmele de dezastrului erau la fel de grele, la fel de durerouse. Ele s-au şters, fireşte, foarte repede: locuitorii satelor şi oraşelor înşiră de-a lungul rîului şi-au reflăcut unităţile industriale, fermele şi cooperativele agricole, şcolile şi gospodăriile, pentru că viaţa, bucuriile-ne de chipul generos al naturii, dăinuie şi sînt de milenii, fără să se fi întrerupt vreodată.

Este firească dorinţa turistului de a cunoaşte îndeaproape locurile străbătute de albia, acum limpezită de mîlul omului, a Tîrnavei Mari. Adjectivul dimensional care distinge Tîrnava Mare de omonimul care distinge Tîrnava Mare de turiza ei mai mică se referă mai cu seamă la lungime: 258 km, faţă de 183 km cît măsoară cursul Tîrnavei Mici; de sicr, şi diferenţa dintre suprafeţele bazinelor lor hidrografice: 6 200 km², faţă de numai 2 031 km². Lucrările de protecţie efectuate în ultimul timp pe Tîrnava însumează 245 de obiective, dintre care 151 lucrări de apărare a malurilor, 94 de regularizare a albiei, datorită cărora sînt puse la adăpost 58 de localităţi şi 98 km căi de comunicaţie; îndiguiri întreprinse pe 115 km protejează producţia agricolă a 11 335 ha. Apele celor două rîuri sînt folosite acum în 31 sisteme de irigaţii aplicate pe 623 ha şi în şapte amenajări piscicole, care ocupă 133 ha; pe cursurile lor funcţionează patru staţii meteorologice.

Toponimul de bază al Tîrnavelor subliniază nu numai asemănările hidrologice dintre ele sau înscrierea în acelaşi spaţiu geografic, ci şi obîrşia lor comună: munţii Gurghiului. Din acest castel translvan de ape izvorăsc şiroaie de la mare altitudine pe versanţii care le călăuzesc către albia Mureşului ori către bazinele superioare ale Tîrnavelor. Cele mai sudice pîrîie, născute în masivul Şumuleu Mic — Creanga Mică, Tartod, Tîrnava Mare, Vîrşag, Pîntina Mare — îşi dau întîlnire în dreptul satului **Vîrşag**, contopindu-se apoi într-o singură albie, cea a Tîrnavei Mari. Rîul stă format primeşte în continuare, pînă la confluenţa cu cu Tîrnava Mică şi apoi cu Mureşul, sîrdul de ape a zeci de pîrîie, unele cu debite deosebite de ridicate în perioadele umede ale anului, care stau adesseori la originea viiturilor şi a depăşirii cotelor de inundaţie. În privinţa numărului de afluenţi, deci şi a densităţii de reţea adîncă de scurgere, Tîrnava Mare îşi întrece partenera de drum împreună cu care îmbrăţişează roditurile podiş din inima Transilvaniei, binemeritînd-o numele. Mulţimea cursurilor de stîndu-şi numele. Mulţimea cursurilor de stîndu-şi numele. Mulţimea cursurilor de stîndu-şi

APA PENTRU VIITOR (VII)

Articolul 10 din Legea Apelor afirmă: *«În vederea protecției apelor ca factor natural al mediului înconjurător și cu elemente de bază pentru viață și desfășurarea activităților social-economice, poluarea în orice mod a apelor este interzisă și sancționată de lege»*, definindu-se apoi poluarea și precizîndu-se răspunderile ce revin tuturor beneficiarilor apei. Lucrurile par clare și mai ales simple. E de mirare însă că tocmai aceste lucruri clare și simple ne scapă. «Ceea ce este curat, n-are trebuință de spălat» — spune proverbul. A spăla apa, sigur, pare un nonsens. Și totuși, puțini sînt astăzi pe glob fericiții care mai pot folosi direct apa naturală. Cum am mai spus-o, ei fi sînt date avatarurile epocii moderne și industrializate, trebuie tratată, filtrată, purificată. Numai că una este purificarea apei naturale, ca s-o facem aptă pentru atît de diversele utilizări și alta re-re-repurificarea ei după ce-am folosit-o în fel și chip și a devenit, de fapt, *apă uzată*. Industria modernă — cea pe care o invocăm atît de des în legătură cu faptele poluării — utilizează doar 10% din apa preluată în scopuri tehnologice, restul de 90% întorcîndu-se la sursă, de pildă — în rîul din care provine. *Cum* se reîntoarce însă? Care e calitatea ei? Oricum, o altă dată cea inițială. «Vasul curat spune în ce mîini a pica» — mai zice un proverb. Cu alte cuvinte, apa poate povesti singură — cu această «altă» calitate a ei — prin ce mîini a trecut. Și uneori povestea ar suna înfricoșător...

Fără îndoială, orice om ar fi șocat dacă ar auzi un medic recomandîndu-i pentru anchiloza sau artroza de care suferă, în loc de un tratament salvator, o... cîrjă nouă. Totuși, în materie de ocrotire a apelor, mulți au atitudini asemănătoare cu cea a bizarului medic din parabola noastră. Căci atunci cînd nu se ignoră direct problema calității apei (însăși Legea Apelor prevede sancțiuni doar pentru cei care folosesc necorespunzător stațiile de epurare, nu și pentru cei care nici măcar nu le-au instalat!), se observă, totuși, o bagatelizare a ei, sintetizată în vorba de duh pe care nu puțini ingineri o cunosc și o resteso: «La proiectul unei noi investiții, protecția calității apelor e ultima care se adaugă și prima care se taie. În sfîrșit, în cel mai bun caz, capitolul «protecția calității apelor» nu «sare» din proiect. Stația de epurare se construiește. Acum se cheamă că avem cîrje, ce ne mai pasă de reumatism?!

Am încercat să aflăm cum s-a consolidat în decursul anilor — în ciuda unei legislații excelente — convingerea că «apa suportă orice». L-am întrebat pe tovarășul *Teodor Enăchescu*, inginer principal în Direcția planurilor de amenajare și folosire a apelor din C.N.A., care lucrează de 24 de ani numai în acest domeniu, ce mutații principale s-au petrecut între anii de pionierat, prin '50, și ziua de astăzi.

— Cu 30 de ani în urmă — cînd, pentru prima oară la noi, problemele apei au început să fie gîndite în ansamblu, la scară întregii țări — principala sarcină era încă organizarea cunoașterii resurselor. Prin anii '61—'62 s-a trecut la urmărirea oarecum sistematică a modului de folosire a apei și la acțiuni mai susținute de protecție a calității apelor. Din păcate, Comitetul de Stat al Apelor a fost desființat în 1968. Abia în 1971 a fost înființat Consiliul Național al Apelor, mai întîi în cadrul Ministerului Agriculturii și, din 1975, ca organism independent. O bună parte din vechile cadre, cu experiență în gospodărirea și protecția apelor, n-au mai putut fi readuse la C.N.A. Ori în acest domeniu trebuie cunoștințe de geografie, fizică, matematică, chimie, biologie, meteorologie, hidrologie și hidrogeologie, construcții hidrotehnice, instalații, silvicultură și agrotehnică, toxicologie și inginerie sanitară, mecanică și alte discipline. Italienii, care au vrut să înființeze o facultate de tehnologia utilizării apelor (water management), au constatat că toate cursurile necesare ar fi putut fi absolvite abia în... 11 ani! Revenind la starea și folosirea apelor noastre, e evident că în prezent lucrurile sînt cu mult mai complexe (ceea ce se poate citi și «cu mult mai îngrijorătoare» — n.n.) decît în urmă cu 30 de ani. Căci puternica dezvoltare social-economică a țării a impus, practic, folosirea tot mai intensă a resurselor de apă — în 1980 de 20 de ori mai mult decît în 1950 — ceea ce, din păcate, a condus și la o tot mai gravă poluare a apelor. Iar acest fenomen ar fi fost și mai evident, și mai dramatic, dacă în ultimii 10 ani am fi traversat o perioadă mai secetoasă; n-a fost așa, debitele abundente ale rîurilor au mai atenuat efectele poluării, prin diluție, dar — și din pricina altor cauze, între care despăduririle — am suportat inundații catastrofale. Anul trecut, de pildă, o ploaie de numai 20 de minute a dat, în Banat, «rația» pe două luni; bazinul hidrografic fiind restrîns, cotele au crescut rapid, iar pe un mic afluent al Begăi s-a ajuns la o viitură de 4 m, stăvilită abia în acumularea Surduc...

— Revenind la calitatea apei, cifrele ne spun că — odată cu cantitatea de apă folosită — a crescut și numărul stațiilor de epurare...

— Da, de la 200 în 1950 la aproape 3 700 în 1980. Dar stațiile de epurare acționează asupra unui efect, în timp ce Legea Apelor prevede clar ca să se acționeze asupra *genezei impurificării*, asupra cauzelor. Pentru că, de cele mai multe ori, ceea ce constituie impurificări pentru ape reprezintă, de fapt, importante materii prime necesare industriei. Dacă organizarea procesului de producție ar fi corectă, dacă pierderile tehnologice ar fi proiectate, dacă și [illegible] dacă... atunci n-am regăsi în apele uzate, ceea ce ar trebui să se afle doar pe filiera producției. Anul trecut, de pildă, din 144 200 tone produse petroliere evacuate cu apele uzate au fost reținute mai puțin de 100 000; restul s-a dus nu pe apa simbetei, ci pe rîuri vii, murdărind apele, făcîndu-le improprii pentru alte folosințe. Dincolo de asta, nu-i absurd ca astăzi, în regimul de economisire a țițeiului, să arunci anual aproape 50 000 tone de produse petrolifere? Repet: trebuie acționat asupra cauzelor. Altfel vom continua să sufocăm capacitatea uzinelor de epurare — chiar dacă, prin eforturi costisitoare, vom spori numărul lor — cum se întîmplă astăzi, cînd 45% din totalul de 9 miliarde m³ de ape uzate sînt doar parțial epurate, iar 30% dintre ele ajung direct în cursurile de apă, degradîndu-le, scoțînd anumite porțiuni de rîuri din circuitul economic și dereglîndu-le pentru foarte mult timp echilibrul ecologic. Căci, să nu uităm, una era structura industriei noastre în 1950, alta e acum. Dacă pînă prin '65 stațiile de epurare puteau cuprinde, în mare majoritate, doar treapta mecanică, bazată pe reținerea gravitațională a suspensiilor și eliminarea lor sub formă de nămol primar, acum apele uzate sînt din ce în ce mai încărcate cu substanțe organice sau de sinteză, dizolvate sau în suspensii foarte fine, ceea ce face necesară treapta de epurare biologică — lucru mai complicat și mai costisitor. Mai mult, în apele uzate ale unor industrii de astăzi apar și substanțe greu biodegradabile, cum sînt fenolii sau ionii de metale grele — și, pentru a nu inhiba procesul de epurare biologică, acestea ar trebui reținute printr-o preepurare specializată, care să acționeze chiar la locul de producere a apelor uzate. Cum vedem, situația actuală, cînd — practic — admitem ca pe o fatalitate a progresului tehnic cauzele poluării, încercînd doar să limităm efectele ei, nu poate decît să adauge în viitorul imediat noi verigi în lanțul slăbiciunilor din gospodărirea apei, constituit acum din: *consum mare — folosire necorespunzătoare — epurare insuficientă...*

ANDA RAICU
MIHAI CREANGĂ

ECOURI

● *Liviu Coroianu* din **Tălmaciu, jud. Sibiu:** «Țin să aduc la cunoștință un caz grav de poluare a Văii Sadului, petrecut în ziua de duminică, 31 mai a.c. Din cauza spălării cazanelor la fabrica de bere din Sadu cu diverse chimicale, printre care și acid sulfuric, rezîduurile fiind deversate în apă, a fost distrusă fauna piscicolă pe 8 km de rîu. În mai puțin de 15 minute, au murit peste 10 000 de păstrăvi.» ● *Ovidiu Maieru* din **București, după ce ne trimite o listă cu marii poluatori ai aerului și ai apei, afirmă că «la Valea Călugărească, pe raza a vreo 20 de sate în jurul uzinei chimice, fîntînile au apă acidulată din cauza miilor de tone de acid deșeu, ce sînt vărsate fie în rîuri, fie în puțuri, în pămînt. Poate că și acel deșeu acid ar putea fi totuși valorificat...»** ● O lungă și interesantă scrisoare ne trimite arh. *Dorin Boilă* din **Alba Iulia.** După ce enumeră cîteva teme fundamentale ale problematicii apei (efectele pe care le au barajele și alte obstacole artificiale asupra echilibrului biologic al apelor, complexele legături dintre despăduriri și viituri, dezechilibrele ireparabile comise prin transformarea unor suprafețe din Delta Dunării în ogoare cultivate, «apa rea» din estul Bărăganului și zona Buzăului, poluarea chimică și biologică produsă de unitățile agricole și zootehnice), pe care le consideră tratate astăzi necorespunzător, corespondentul nostru precizează că «poluarea a cuprins toate marile cursuri de apă din județul Alba, în special din cauza industriei: Mureșul de la Ocna Mureș și de la afluenți, Abrudel în amonte de Cîmpeni, Ampoiul de la Zlatna și Alba Iulia, Tîrnavele din orașele celorlalte județe...

Mulțumind tuturor corespondenților noștri, așteptăm și alte vești, dacă se poate — mai bune...

Consiliul Național al Apelor anunță că termenul de predare a lucrărilor pentru concursul de fotografii AQUA '81 a fost prelungit de la 15 septembrie pînă la 31 decembrie a.c.

Lecturi

NICOLAE DOCSĂNESCU

Valea voievozilor

Editura Albatros, 1981

Reportajul practicat de Nicolae Docsănescu se distinge în primul rînd prin sobrietate; prozele sale dedicate orașelor, satelor și oamenilor de azi devin cu discreție sondaje în istorie și în mod special în protoistorie. Ocolind ponciful publicistic și fraza retorică, autorul acordă o atenție deosebită conținutului, comentînd aspecte revelabile de la prima vedere, dar în același timp informîndu-se, apelînd la tratate de istorie, la studii de economie, la cercetări recente de arheologie, luînd interviuri unor specialiști, făcînd portretul fiecărui personaj ce joacă un rol în spațiul investigat.

În fiecare reportaj comentariul operează în permanență pe două planuri, unul al actualității și altul al trecutului încărcat de semnificații, planurile însă integrîndu-se într-o metaforă finală. Să luăm spre exemplificare primul capitol al cărții, dedicat stațiunii viticole Cotnari, care devine aproape o sinteză a tot ce s-a scris despre vestigiile neolitice ale locului (Cotnari-Cucuteni), despre mitul reformator în materie viticolă al marelui Burebista, despre umana oblăduire a vinului în epoca lui Ștefan cel Mare, despre permanența noastră în istorie dovedită prin tot ce s-a făcut și se face la Cotnari. Cetățile descoperite de arheologi pe Dealul Cătălina sînt socotite un fel de Acropole dacic, atestînd «trecerea prin istorie a strămoșilor noștri», confirmînd și reconfirmînd «gradul înaintat de civilizație la care ajunseseră locuitorii acestor meleaguri cu multe secole înaintea erei noastre și cu mult înaintea altor popoare».

Ca să dovedească vechimea românească la Cotnari, Nicolae Docsănescu nu adună cantități mari de documente arheologice, ci apelează la documente în unicat simbolic, pornind de la un desen în spirală aflat pe vasele policrome descoperite la Cucuteni. Spirala, fiind simbolul vițel de vie (circelul) dovedește că aici s-a cultivat vița de vie încă de pe la mijlocul neoliticului.

Tot în protoistorie sîntem conduși și în alte reportaje arheologice (pornind, desigur, de la prezent) printre care citez pe cel intitulat **Între Grădiștea Muncelului și Cugir.** Reportajul face, aici, avînd ca punct de plecare descoperirile recente, o rectificare importantă în legătură cu sistemul de apărare al dacilor și anume transcrie concluzia arheologilor: Sarmizegetusa a fost cetatea centrală de apărare a lui Decebal, dar în jurul ei au existat și alte cetăți mai mici, ca un fel de constelație inexpugnabilă, ca de exemplu Singidava, Cugirul de azi. O mare parte a reportajului de la Cugir se ocupă de mormintele dacice, bine conservate aici. Putem spune că paginile despre morminte sînt de o frumusețe sobră, cu un ton stilistic de ceremonial.

Tot în plină istorie ne găsim și în reportajul titular al cărții, cel despre Valea voievozilor, de lîngă Tîrgoviște, o vale pe al cărui fir «se prelinge» un drumeag ascuns de păduri, pe unde și-au abătut adeseori pașii domnii Țării Românești. Pași liniștiți, de tihnă, și meditație, ori, dimpotrivă, pași agitați, precipitați, către ascunzișurile munților, unde se făureau planuri de apărare, apoape totdeauna hotărîtoare într-o alungarea dușmanului, de fiecare dată mai singeros și mai pustiitor».

Fie poposind la Bărbătești în Vîlcea, fie trecînd prin satele bănățene sau prin munții Vrancei, vorbind despre «Măritul Negru de pe Orăștie» sau despre «Emblema corbului din piatră», Nicolae Docsănescu face un reportaj al perenității noastre pe acest pămînt numit România.

EMIL MANU

DR. GHEORGHE BARBU

Turismul și calitatea vieții

Editura politică, București, 1980

Recunoscut cercetător în domeniul turismului, dr. Gh. Barbu și-a propus în cartea sa să abordeze una dintre cele mai importante probleme ale anilor noștri: **calitatea vieții, ca fenomen ce cuprinde intrinsec și turismul.**

Arătînd dezvoltarea impetuoasă a turismului și rolul lui asupra unor sectoare ale economiei naționale, autorul folosește aprecierile unor personalități din viața internațională ca să demonstreze că «turismul este o activitate economică ce se va plasa, foarte probabil, în anii '80, pe primul loc al industriilor lumii» (Giovanni Agnelli, președintele firmei FIAT, într-o scrisoare către secretarul general al OMT).

Dezvoltarea turismului este strîns legată de dezvoltarea economică a unei țări și, în felul acesta, se evidențiază faptul că numai construcția socialistă în România a putut să dea amploare și activității turistice. Autorul prais exemple din zonele țării care au cunoscut o amplă dezvoltare pentru nevoile turismului intern și internațional, arătînd că în mod continuu documentele de partid și de stat includ și problemele turismului, ca indicator al calității vieții. În carte se remarcă, pe bază de aprecieri autorizate, că turismul este un fenomen obiectiv căruia i se cercetează aspectele teoretice și practice; se arată cifric evoluția solicitărilor pentru nevoi de odihnă și tratament ale oamenilor muncii din România, începînd din anul 1950 și pînă în anul 1978, cînd numărul acestora a crescut de aproape 10 ori; se ocupă de fiecare din factorii cauzali și favorizanți care contribuie la dezvoltarea turismului în general și în țara noastră în special.

Contribuția turismului la calitatea vieții este evidențiată de autor într-un capitol separat în care demonstrează cum turismul constituie un suport al odihnei și al sănătății, un atribut esențial al procesului de cunoaștere, și în același timp un factor de educare estetică și etică a oamenilor.

Realizarea unui turism modern, care să contribuie la ridicarea calității vieții, depinde, în mare măsură, de modul cum sînt făcute prestațiile turistice, arată autorul, de gradul de pregătire și de seriozitate al lucrătorilor din turism. De asemenea, se remarcă necesitatea păstrării cu strictețe a tuturor bunurilor naturale sau create de societate, puse la dispoziția turismului, pentru ca turiștii din prezent și din viitor să poată beneficia de ele în ridicarea calității vieții lor. Fără a cita în mod expres rolul social al turismului, se deduce din întreaga lucrare că a ridica prin turism calitatea vieții este o măreață operă socială.

Cartea lui Gh. Barbu se recomandă ca o lucrare de referință ce răspunde cerințelor actuale, prevăzute în documentele elaborate de Congresul al XII-lea al Partidului Comunist Român.

STELIAN STREJA

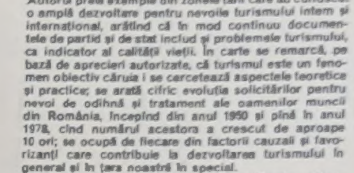

Mișcarea ideilor

PRIN MUNȚII TĂCUȚI

Este îndeobște cunoscută activitatea pe care speologii amatori o desfășoară, cu deosebire în ultimii 4—5 ani, pentru îmbogățirea patrimoniului subteran al țării noastre, descoperind, cartînd și clasificînd un număr impresionant de peșteri. Unul dintre acești neobosiți căutători ai palatelor naturale din adîncuri, cîmpulungeanul **Ioan Dobrescu**, *pune în discuție, dintr-un punct de vedere personal, necesitatea ca de frumusețea acestor daruri ale naturii să se poată bucura cît mai mulți oameni: «Explorînd și acumulînd statistic peșteri și avene, susține el, dar fără să le utilizăm rațional, organizat, pentru a le face cunoscute, lovearmă că zadarnice le rămîn frumusețile și în van va fi strădania noastră». Am citat o frază din scrisoarea pe care președintele cercului speologic din Cîmpulung o adresat-o conducerii Ministerului Turismului în care își exprimă dorința să contribuie la includerea în circuitul turistic național a unor obiective carstice din zona Muscelului, propunînd amenajarea, cu cheltuieli modeste, a unor peșteri și sectoare de chei din zona Rucăr-Podu Dîmboviței.*

Dincolo de caracterul subiectiv al unora dintre recomandări (o comisie din care a făcut parte și un reprezentant al Ministerului Turismului s-a deplasat la Podu Dîmboviței pentru a discuta la fața locului fiecare propunere), scrisoarea lui Ioan Dobrescu ne-a reținut atenția pentru cel puțin două lucruri importante. Primul, ne referă cîmpul fertil de inițiativă, efervescența noului, dorința unui pasionat îndrăgostit de natură, pe care-l cunoaștem astfel de multă vreme, de a fi util în orice împrejurare. Al doilea, ne dezvăluie o idee originală, cu carte perspective de a fi pusă în practică în regiuni cu mare densitate turistică: amenajarea combinată peșteri-chei, acolo unde formele de relief permit acest lucru.

Ideile speologului amator din Cîmpulung au în principal în vedere amenajarea pentru turism a peșterilor «Polatul sada Rucărului», «Urșilor» și «Lupului», precum și a Cheilor Mari ale Dîmboviței. Nu vom intra în amănunte (cititorilor le va interesa în rînd bine, cei ce îs-au răzut la acordă creditul intrării în circulație turistică); vom stărui asupra propunerii inedite prin care se asigură accesul turiștilor într-o zonă de neogrăbită frumusețe — de fapt un complex de chei alcătuit din Cheile Dîmboviței, Cheile Cheiței, Cheile Ghimbavrului, Cheile Crovului, Cheile Ordîței. Deschizîndu-se la intrarea în Rucăr, Cheile Mari trec printre cele mai spectaculoase și mai magnifice formațiuni de acest fel din țară. Înălțimea pereților variază între 150 și 330 de metri, din loc în loc ei sînt întrerupți de canioane, vîlcele, șăritori, circuri, cu ei sînt întrerupți de canioane, vîlcele, șăritori, circuri, cu păduri de foioase și conifere aflate într-un dialog neîntrerupt cu stîncs de calcar. Străbătîndu-le pe partea superioară, ni se va deschide o splendidă panoramă asupra împrejurimilor, dominate de bogăția unei vegetații specifice, din care nu lipsesc floarea de colț, campanulele, liliacul de munte, gălbinelele, fructele de pădure. În momentul de față, cheile nu sînt accesibile decît celor ce folosesc albia rîului, navigînd cu ambarcațiuni ușoare sau, pe jos, vînătorilor, pescarilor și speologilor, dar numai cînd apa nu este mare, pentru a putea fi trecută de pe un mal, pe celălalt. În urmă cu treizeci de ani, exista un podeț din șine de fier fixate în perete (peste care o fost așternut patul de scîndură), necesar plutitului pe Dîmbovița, dar folosit în egală măsură și de turiști. O dată cu degradarea podului, cheile au rămas practic fără vizitatori. Pentru a le străbate traseul incluzînd și confluența cu Cheile Ghimbavrului, după care părăsește albia rîului, urcă pe brîne pentru a privi de la înălțime frumusețile văii. Pentru ca în cele din urmă să coboare împreună cu Dîmbovița la intrarea în Rucăr. Sugestiile de amenajare prevăd construirea cîtorva transoane de podețe, poteci de acces spre unele peșteri invecinate, darea în folosință a unui popas turistic, cu spații de cazare și restaurant etc. Citez din referatul întocmit de reprezentantul Direcției de investiții din minister: «Zona dispune de reale valențe pentru o instituu la Podu Dîmboviței un obiectiv economico-turistic profitat pe cunoașterea carstului din zonă. Acțiunea — o premieră în turismul românesc — s-ar impune nu numai prin rațiuni economice, ci și ca un mijloc de instruire, cunoaștere și adevărată refacere fizică și nervoasă. În acest fel, ar putea fi supravegheat și îndrumat marele flux turistic estival angrenat pe culoarul Rucăr-Bran». Iată și angajamentul lui Ioan Dobrescu, luat în numele cercului speologic «Piatra Craiului»: «În această acțiune pot fi antrenați silvicultorii, consiliile populare din zonă, vom da un ajutor efectiv și noi, speologii amatori, conștienți că amenajarea va fi complexă, cu un înalt grad de funcționalitate. Există toate condițiile, există certitudinea că această inițiativă merită să fie întîmpinată, spre folosul oamenilor».

Așteptăm cu interes ziua inaugurării noilor obiective turistice de la Podu Dîmboviței, precum și alte propuneri, eventual cu alte soluții de valorificare a inepuizabilului patrimoniu natural al țării noastre.

NICOLAE DOCSĂNESCU

Părinții noștri, Carpații

PE DEALURILE IBĂNEȘTIULUI CRESC FLORILE DORULUI

Văd, din autobuzul care intrase pe Valea Gurghiului de o jumătate de oră, tabla indicatoare a comunei Ibănești și la prima oprire dau să cobor. Mi se spune că nu aici, la Podul Hodacului, ci mai departe, în centru, unde-i Consiliul Popular și Magazinul Universal. Îl căutam pe profesorul Mera, și mi s-a spus iar că mai am drum bun până acolo, drept care cineva se oferă să mă ia cu mașina mică. Șoseaua (D.J. 150 A, Reghin — Lăpușna) face dese curbe, străjuită de casă lîngă casă, apoi gospodăriile devin tot mai rare, pierzîndu-se sub burniță pe înverzitele dealuri. Da, tipica imagine a satelor împrăștiate, vetrele noastre de statornicie și continuitate în spațiul carpatin, implantate la poale de munți, sub streșinile pădurilor colinare, pe firul unor ape mai mult sau mai puțin repezi. Afluent al Mureșului, Gurghiul primește în această zonă pîraiele Tisieu, Tireu, Isticeu, Pietrosa, Sirod, Sebiș, formînd o Vale cu entitate geografică distinctă, comuna-i înconjurată de dealurile Cetățuia Mică și Mare, Pietricica, Gropile, Dîlma lui Filip, Piatra Orșovei (adevărat străjer de pază), Piciorul cel Lung, Pîrîul cel Mare, Dulcea, Zîmț (creste golașe cu colți ascuțiți), Tisieu, Fața Runculuí, Tireu, Dumbrava, Piatra Arșiței, Coasta Hodacului.

Drum în istorie

— În această depresiune, adevărată cetate naturală, îmi mărturisea profesorul de istorie **Eugen Mera,** s-a dezvoltat din timpuri vechi o obște românească foarte puternică, formînd, ca și în alte părți, ceea ce numea Nicolae Iorga «Romanii populare»...

Sub cristalul de pe biroul gazdei văd mai multe tăietun din ziarul județean, purtînd semnătura sa. Sînt articole despre descoperirile arheologice și cercetările privind viețuirea acestor meleaguri încă din neolitic, apoi în epoca bronzului și-n Hallstadtt apoi mărturii din perioada statului dac și a secolelor romanizării. În micul muzeu al Școlii generale nr. 2, unde-s profesori soții Elena-Maria și Eugen Mera, mă conving mai tîrziu de «comorile locale: topoare de piatră și de bronz, fragmente de vase ceramice etc. Aveam să aflu de două legende bătrînești, în care se vorbea că, într-un anume loc din Pietroasa, noaptea ies flăcări din pămînt, că ar exista o «comoară cu soroc», adică ea poate fi descoperită numai cînd îi vine... sorocul; de demult, doi săteni au încercat s-o dezgroape, dar au rămas strîmbi și numai după ce au scoperit-o la loc și-au revenit, ca prin minune...

— Pe Pietroasa s-au descoperit la începutul secolului două urne, care pot proveni dintr-un mormînt de incinerație dacic. Știind despre existența limesului roman și a castrelor romane de la Brâncovenești — Călugăreni (lîngă Sovata), care teoretic treceа prin zona noastră, mi-am propus să dau peste măcar o urmă — cetate, punct fortificat, punct de observație. Și ne-am oprit la Cetățuia Mică, deoarece chiar numele era un indiciu. Eforturile ne-au fost răsplătite din plin: un «burgus» roman, indicat de o numeroasă ceramică, aștepta acum să-l punem în evidență, bineînțeles cu sprijinul specialiștilor, care trebuie să organizeze aici săpături sistematice... Apoi, avem această dacoromanizată a fost marcora pătrunderii slavilor, care, se știe, se așezau pe lîngă sau în interiorul localităților existente, intrînd în contact nemijlocit cu populația băștinașă, împrumutînd unii de la alții cuvinte, unelte, meșteșuguri, obiceiuri, forme de organizare.

Lucrînd de cîțiva ani la monografia comunei, profesorul Mera îmi arătă zeci de fișe, documente în copie, studii mai vechi sau recente. Prima atestare este în 1453, sub forma «Libanffalva», localitatea făcînd parte din domeniul lui Iancu de Hunedoara; etimologia acestui cuvînt maghiarizat, care înseamnă «satul lui Iubu sau Ivan», ar fi: Iubu-Liuban-Iban-Ibănești; localități cu același toponim mai sînt în județele Botoșani și Vaslui. Vechimea așezărilor românești din Valea Gurghiului, mult anterioare stăpînirii maghiare asupra Transilvaniei, este demonstrată și de numele Solovăstru, Jabenița și Hodac, sate ce-și pierd începuturile în negura vremurilor, și ele împrăștiate pe înălțimi, precum dacii trăiau nedesliipiți de munți, după afirmația scriitorului antic Florus... Din multitudinea de documente mai reținem, pentru subiectul nostru, că în 1644 sînt amintiți primii 4 iobagi ibănești, care dădeau dijmă după 70 oi; în 1652 existau 33 familii iobăgești și 8 slujbași având 62 cai, 99 boi, 104 vaci și 115 porci. Din aceste date rezultă clar că-n secolul al XVII-lea principala ocupație a localnicilor era creșterea animalelor. Un vesc mai tîrziu, sînt pomenite meserii legate de exploatarea pădurii și prelucrarea produselor animaliere și agrare; astfel, în 1722 funcționau 30 pive și 3 mori de apă, riul fiind pus la treabă serioasă. Cu timpul, pivăritul a devenit un meșteșug de marcă, pănura și «toalele» (pături groase de lînă, asemănătoare cergilor maramureșene) făcute aici, purtînd faima Ibăneștiului pînă departe, la Cluj, Bistrița, Tîrgu Mureș.

Drum printre oameni

Comuna-i mare, formată din Ibănești-Sat, Ibănești-Pădure, Dulcea, Blidireasa, Brădițel, Lăpușna, Pîrîu Mare, Tireu, Tisieu și Zîmț. Această străveche matrice de românitate a rezistat multor vicisitudini și împilări, furtunile istoriei nu i-au clintit cu nimic temelia. Numai aparent izolată de lume, și-a configurat o entitate proprie, dezvoltîndu-se lent, dar armonios în cadrul unor legi ale pămîntului, cu obiceiuri și datini, cu port și limbă transmise nealterat din moși-strămoși. Acum Ibăneștiul se întinde cam pe 12 km lungime și aproape 8 km lățime, însumînd vreo 1 500 gospodării (cu peste 5 500 locuitori), între unele «fumuri» răsfirate pe văi sau culmi, pînă sub poalele înălțimilor mari, fiind distanțe și de-o jumătate de kilometru. Cele mai împrăștiate sînt satele Ibănești-Pădure și Dulcea; conform noii schițe de sistematizare, rămîn în afara perimetrului construibil Tireu, Tisieu, Zîmț, Brădițel, Pîrîu Mare și zona Gropi-Pietroasa, însumînd peste 700 gospodării...

Ajunși la acest punct al prezentării locurilor natale, primarul **Ioan Farcaș** a oftat prelung, scoțînd în evidență faptul că oamenii în vigoare nu țin seamă de specificul și realitățile localităților montane, unde sînt condiții ideale pentru îmbinarea armonioasă a zootehniei și pomiculturii, a unor activități agricole și meșteșugărești cu dezvoltarea unui turism de tip rural. Iată precizările sale:

— Gospodăriile răsfirate au suprafețe mari în jur, teren agricol și fînețe, unde se pot crește numeroase animale, dar, după lege, sătenii nu-și pot construi nici măcar un grajd. Prin «planul de strămutare», adică aducerea populației într-un perimetru restrîns, rămîn pe dealuri livezi, pășuni, fînețe, grădini care în cîțiva ani se sălbăticesc, nu mai produc nimic.

— Bine, dar în felul acesta îi obligăm pe oameni să devină consumatori, cînd ei au fost dintotdeauna producători de bunuri!

— Exact. Prin tradiție, aici toți sîntem crescători de animale, chiar dacă în ultimii ani o serie de tineri s-au dus să muncească în unitățile industriale din Reghin. Alarmant e faptul că încet, încet scade șeptelul: dacă în 1978 existau 2 480 bovine și peste 7 000 ovine, acum sînt aproape 2 000 bovine și 5 500 ovine; și-n cazul porcinelor situația este aceeași; dacă în cincinalul trecut am predat la fondul de stat aproximativ 310 t carne, 10 500 hl lapte și 5 000 kg lînă, actualmente vom fi sub aceste cantități.

Am discutat și despre cauzele acestei anomalii, dar preferam să le aflu de la săteni. Ploaia contenise, norii se spărseră, amurgul îmbrăca în violet dealurile, de unde veneau în surdină sunete de tălăngi. Casele și căpițele de fîn se distingeau ca niște jucării pe-o imensă machetă. Mă însoțește profesoara de română **Elena-Maria Mera,** localnică, o mare îndrăgostită a etnografiei și folclorului acestor locuri, de la care am aflat cît de bogată e cultura spirituală a ibăneștenilor, ce tradiții de mare frumusețe s-au păstrat în obiceiurile de nuntă și portul popular, în jocurile din șezători și-n dolnele de dragoste, în amenajarea interioarelor și la horele duminicale. Recunoaște că intelectualii comunei nu au făcut destul pentru a anihila unele porniri de poluare a tezaurului tradițional. Creatoare de folclor sînt azi Emilia Petra, Teodora Suceava, Maria Gliga, țesătoare sînt toate femeile, dar cele mai vestite se numesc: Elena Todoran, Rafila Petra, Elena Petra, Floarea Todoran; dintre faimoșii pivari au mai rămas Manoil Gliga, Toader Chirteș, Octavian Chirteș, dar meșteșugul lor e pe ducă, deoarece nu s-au mai dat autorizații pentru mori și pive; de fapt, mai sînt în funcțiune doar o pivă și cîteva vîltori, iar o moară de apă a fost transformată... electric!

— Riul n-a mai fost pus să lucreze, canalele de derivații s-au înfundat și, ca niciodată, am avut inundații...

Dar nu astea-s necazurile cele mari. Aveam să le culeg pe rînd, din Ibănești-

Fotografii de NATALIA DUMITRU

Pildure: Pe Rafila Todoran am găsit-o urzind în războiul cu covoare, combinînd delicat lînă cu mătase; am rugat-o să ne arate costumul popular de sărbătoare și ne-a scos din «sanapee» (un fel de lădiță de zestre) o cămașă cu cusături superbă, dar mărturisită era de... mylon. Are o gospodărie trainică; casă mare, curată ca un pahar, vaci și grajd cu 3 vite, 2 cai, 2 porci, 24 oi. «Anul trecut am contractat un vițel și 24 kg lînă. Am dat și 1 200 l lapte, dar în iarnă am vîndut vaca, deoarece nu se merită să te duci cu sacoșa în cap la centrul de colectare, pentru 1,85—2 lei pe litru, cu 3,5% grăsime, cînd o vițică de opt-nouă luni costă 1 75 lei. Am putea crește 2-3 vaci, să dăm 4 000-5 000 litri de lapte, numai să se schimbe prețul!

Și casa lui Vasile Gliga e mare, primitoare, cu camere oricînd gata pentru oaspeți. «Am avut 4 vite mari și 23 oi, acum le-am înjumătățit, nu mai avem porumb, că animalul cu porumb paște pe el, adică se îngrașă. Soția mea a participat la Congresul țărăncilor, din februarie, și a vorbit la secțiunea «Zone necooperativizate», arătînd că de un an nu se mai primește, conform contractelor, lînă de porumb. Aici se cultivau mult porumbul și cartofii, dar din cauza mistreților am renunțat. Tocmeam o-duceam porumb în cîrduț (stelleșteș (pline adică), acum pe 35 arii cît avem e numai fîn, că au sosit... porcii, au invitat brezdele ca-n vreme de răzoare!

Elena și Vasile Todoran fac parte și dintre gospodarii de frunte ai Ibăneștiului-Pădure, dar interesul pentru creșterea animalelor le-a scăzut cu încetul, datorită aceleiași calamități — porcii mistreți, care de vreo 10 ani coboară nestingheriți, în nume din ce în ce mai mare, pînă în ogrăzi. «Nu poți sta noapte de noapte să-ți păzești locul. Și după ce mi-au distrus un teren de pe care scoteam peste 70 mierțe de ovăz, n-am primit nici o despăgubire».

Și exemplele s-ar putea înmulți. Dar culmea este că nimeni nu vrea să «coboare». Spunea ieiea **Nastasia Todoran** *(75 ani): «Viermele în rădăcina hreanului crește și acolo-i place să trăiască». E o zicală veche, rămasă din vremurile de restriște, vorbind despre neclintirea românilor născuți parcă în stîncă. Acum e altceva. Lumina electrică a pătruns în cele mai îndepărtate case ale răsfiratelor sate ibănești, oamenii au făcut captări de izvoare și au adus apă la robinet, își amenajează interioarele cum nu se poate mai frumos. «Dacă s-ar da voie să construim în afara perimetrului, îmi spunea primarul, într-un an s-ar ridica aici peste o sută de gospodării». Șoseaua este, dorința de bine de asemenea, pesajul e încîntător și oamenii primitori, buni păstrători de datini, știu că acolo le este locul din veac în veac și nu vor să-și înstrăinează vatra, își cunosc și iubesc profesia (da, a fi crescător de animale este astăzi o profesiune de cinste!). Și vor să contribuie la mai binele țării, știu și vor să fie gazde pentru cei ce caută liniștea, aerul curat, laptele cald și odihna în camere răcoroase, mirosind a levănțică. Și atunci, întrebarea firească: de ce să lăsăm porcu mistreți să are pămîntul în locul plugurilor? Sau ce putem face mai repede ca de ospitalitatea acestor oameni și frumusețea locurilor să ne bucurăm cu de sarea în bucate?*

Pentru că întreaga Vale a Gurghiului este o perlă în șiragul de nestemate carpatine! Și pentru că pe dealurile Ibăneștiului cresc florile dorului...

VALENTIN HOSSU-LONGIN

Fotografii de DRAGOȘ SPITERU

Drumuri pe ape

AMINTIRI DE ASTĂ VARĂ: PE SOMEȘ ÎN JOS...

Un nou experiment nautic, al patrulea... și iată-ne adunați la poalele Rodnei, unde Someșul Mare poate fi încă trecut cu pasul. De sus, din inima muntelui, din versantul apusean al Rodnei, coboară două pîrae de cleștar — Izvorul Smeului și Pîrîul Mariei — care se contopesc și dau naștere Someșului Mare, ale cărui ape, spumegînd năvalnic, ne vor purta la vale, cale de peste 100 de km. Sfîrșitul lunii iunie, cu zile minunate, fără pic de nor, ne găsește instalați în apropierea comunei Șanț, prima așezare întramontană mai importantă dinspre izvoarele Someșului. Dimineața, după ce ultimii sosiți sînt basculați din «taxiul de Șanț» (Belaz — 27 tone), bărcile umflate și tot calabalîcul încărcat de bine de rău, fie în bărci, fie în cele trei mașini ce însoțesc convoiul, pornim cu entuziasm, strecurîndu-ne printre primii bolovani, după criteriul că unde trece apa trecem și noi... În frunte se instalează senzația sezonului: «Catastrofa 02», ultima realizare a constructorului Costică Moldovan din Bistrița! Ne avertizase încă de anul trecut, după coborîrea Bistriței și scufundarea primei construcții «personale», că pregătește ceva și mai și... Caiacul sprinten, alb-argintiu, se strecoară cu eleganță, lansîndu-se într-o spectaculoasă coborîre. Dragoș, antrenat în filmare — fotografiere, dispărut aproape sub mormanul de aparate, scapă momentul startului lui «02», care dispare după primul cot... pentru veciel Mai tîrziu, am aflat că, scos de pe fundul apei, a fost «vîndut» copiilor pe-un pumn de semințe. S-a consumat o nouă «dramă» a comandantului Costică în înfruntarea cu apele! După patru zile, timp în care a fost invitatul altor bărci, cu nedesmințit entuziasm mi-a spus: «Să vezi ce fac la anul» Așadar în primele ore ale primei zile, după prima scufundare (...dar nu și ultima), coborîm vertiginos sectorul Șanț-Rodna-Anieș-Maieru, spre Șingeorz-Băi. Strecurîndu-ne printre bolovani, trecem prin repezișurile și cascadele ce amintesc de vechile haiturî din vremea plutăritului, trecem pe sub podurile de unde copiii, cei mai fideli suporteri din toldeauna, ne urmăresc, ne numără, ne întreabă: «încotro?» Nu avem de ales. cu bucurie trecem peste toate greutățile drumului; căci se pare că sîntem prima expediție ce coboară pe cursul superior al rîului, timpul plutăritului fiind de mult uitat. Pîrîul Băilor, Anieșul, Cormaia și mai apoi Ilva ne ușurează plutirea, aducînd plusul de apă de care avem nevoie. Pe nesimțite trecem de Ilva Mică, Feldru, Nepos și Rebrișoara, ajungem la capătul celei mai rapide etape, la Năsăud, după aproape 7 ore de coborîre, nu fără accidente. Mai întîi o mină smulsă din umăr, pusă la loc de doctor, mai apoi «`garuță», canoia specializată în coborîri pe ape repezi, încărcată cu fotoreporter, avînd la bord, înghesuit pe undeva, printre aparate, bobine și filme, pe subsemnatul... explodează întîi tribordul, apoi babordul, iar ce-a mai rămas... ne lasă la apă cu totul Recuperăm ce putem, ne plîngem necazul și pornim pe șosea, în slip, cu rămășițele pămînteși ale «Ogarului» și ale aparaturii foto. Recuperați prin bunăvoința unui TIR, cam despuiați, dezumflați și fără un ban în buzunar, ajungem la mașina doctorului; așa se încheie ziua a doua: Următoarele zile le petrecem ca invitați la bordul «fregatelor» familiei Vațianu — Aurel și Mihai — fără sarcini precise, cum s-ar spune «toleratî», amintindu-ne de vremea cînd comandam «Ogarului» cele mai spectaculoase treceri prin cascade și repezișuri. Domoliți, odată cu apa rîului, coborîm spre Beclean. O ultimă și spectaculoasă secvență, din păcate pierdută fotografic de Dragoș — el fiind unul din protagoniști; trecerea prin canalul de fugă al barajului Beclean! Bilanțul două bărci răsturnate, unul din adîncuri numărul patruzeci și șase dispărut fără urmă, un fotoreporter descult, mulțumit în final cu «șlapi» patruzeci și doi, cei mai mari din bazarul Beclean!ui; să adăugăm (sau să scădem?). cîteva aparate cu film cu tot la apă, vînătăile de rigoare și rara ocazie de a te urca în pom cu barca... și cam atît. A fost cîntecul de lebădă al apelor repezi. De la Beclean, rîul lenevit curge domol, cu largi meandre, își strînge la piept, la Dej, fratele cel mic, sosit de departe, tocmai din inima Bihorului, și împreună se îndreaptă spre Satu Mare. Traseul nautic poate fi continuat încă 3—4 zile, dar este monoton și lipsit de spectacolul apelor repezi. EXPERIMENT IV — formulă anuală de drumeție și vacanță pe ape, organizată de Silviu Dragomir și sprijinită de revista noastră, consemnează în această ediție și cîteva recorduri inedite. ● cea mai tînără navigatoare pe ape repezi — MIHAELA VAȚIANU, în vîrstă de două luni, împlinite și sărbătorite la Popasul Pescarilor din Beclean ● cei mai tineri membri din echipaje, DORU TRUIA, 12 ani și MIHNEA DRAG`MIR, 13 ani ● cel mai vîrstnic navigator — NICOLAE SECELEANU, 56 ani ● cele mai originale ambarcațiuni de fabricație proprie — TORENTUL, constructor Dorel Moldovan din Rădăuți și CARAPACEA, Tiberiu Cujbă din Suceava — combinații de camere de tractor articulate, cu multe îmbunătățiri și perfecționări; și, bineînțeles, CATASTROFA 02 — constructor Costică Moldovan din Bistrița, care la ora aceasta cu siguranță pregătește surpriza anului 1982!

În finalul reportajului de pe apele Someșului, mulțumesc familiei Vațianu din Baia pentru sprijinul acordat în realizarea coborîrii, sprijin materializat prin cele două mașini puse la dispoziția expediției pe tot parcursul. La revedere, pe vara viitoare!

DAN PASERE

● **TRASEUL NAUTIC PE SOMEȘ.** *Etapa I. comuna Șanț—Șingeorz-Băi, 28—30 km, durata 5 ore; etapa II. Șingeorz-Băi—Năsăud, 35 km, durata 7 ore; etapa III. Năsăud—Beclean, 35 km, durata 7—8 ore; etapa IV. Beclean—Dej, 35 km, durata 10—12 ore; etapa V. Dej—Jibou, 45—50 km (etapa ar putea fi realizată într-o singură zi, în 12—14 ore, sau împărțită. Dej—Rus și Rus—Jibou, cu durata medie de 6—7 ore); etapa VI. Jibou—Sălsig—Baia Mare (confluența cu Lăpușul); etapa VII. confluență Lăpuș—Satu Mare, durata 14—16 ore (65—70 km). Sectoarele cele mai spectaculoase pentru coborîri cu bărci pneumatice rămîn între comuna Șanț și Beclean (Popasul Pescarilor), cascadele, pragurile și repezișurile putînd fi trecute fără probleme deosebite, totuși...*

PROTAGONIȘTII EXPEDIȚIEI EXPERIMENT IV: Silviu Dragomir, Mihnea Dragomir, Dorulet Truia, Alexe Velicu, Radu Dragomir, Ion Anghel, Irina Usatîi, Gabriel Licăroiu, Leonid Ivanovcic, Paul Tudor, Relu Mănăilă, Ion Soroceanu (din București), Costică Moldovan (Bistrița), Nicolae Badi, Virgil Diaconu (din Pitești), Mihai Vațianu, Aurel Vațianu, Rodica Drugă (din Bobicești—Balș), Florin Pietrăreanu, Tiberiu Cujbă, Gh. Bordiciuc (din Suceava), Dorel Moldovan, Dumitru Nistor, Mihai Țical, Ion Covașin, Petre Ciovanu, Ioan Vatamaniuc (din Rădăuți), Doru Oprea și Adriana Lupu (din Buzău); în spatele aparatului de fotografiat: Dragoș Iar de pe mal, urmărindu-ne cu multă atenție — Mihaela, Olga, familia Vațianu — seniori. Tuturor le urez «revedere pe ape!».

Din evenimentele muntelui

HOLD-UP LA COTA 2000

(scenariu inspirat, din păcate, după o întîmplare reală)

● **Secvența I.** Cabana «Mioriței» de la cota 2000 geme de lume. E și normal; sfîrșit de săptămînă. Sala de mese și a micului bar sînt pline de iubitori ai muntelui. E un du-te-vino neîntrerupt. Oamenii vin să mănînce, să bea o cafea, o apă minerală sau să se odihnească. Cîțiva tineri bronzați intră cu schiurî pe spate, gălăgioși, zăbovesc la bar, la o ceașcă de cafea. Fata din spatele tejghelei îi servește amabilă. De cîteva ori cu zboral în ceas pe scări să ducă pe la mesele din sufrageria cabanei cîte o cafea, un suc, o sticlă de vin sau alte comenzi.

● **Secvența a II-a.** Un ochi atent, care pînă sub observație mai multă vreme sălița barului, descoperă trei tineri ce merită (veți vedea de ce) luare aminte; stau de prea mult timp aici. Unul nu se mișcă din capul scării ce urcă în sala de mese. Altul s-a lipit de ușa de la intrare și pufăie de zor din țigară. Al treilea se tot foiește în fața tejghelei. Dar ce se întîmplă? Tinerii se înțeleg prin semne. Unul arată insistent spre schiurii care nu se mai hotărăc să plece. Apare pe scări fata de la bar și tinerii se fac că nu se cunosc între ei. Nu încape îndoială: ei stau la pîndă. Așteaptă un demoniment.

● **Secvența a III-a.** Minutele trec. În sala barului nu se află decît cei trei inși; îi cercetăm cu luare aminte: n-au mai mult de 17—18 ani. Pe mîneca unuia se zărește matricola unui liceu din Ploiești. În spatele tejghelei își vede de treabă fata cu zîmbetul pe buze. La un moment dat, fata urcă iar scările cu o tavă plină.

— Acum! dă semnalul cel care sta în capul scării, după care-și aprinde alene o țigară. Cel de lîngă tejghea us barului face un salt și iată-l în spatele tejghelei, scotocind cu înfrigurare într-un sertar.

Noi să urmărim însă fata de la bar. Împarte comenzile și încasează banii cuveniți. În sala mare sînt mulți elevi pe la mese. Cîțiva au aceeași matricolă cu a elevului din sălița barului: «Liceul de șoferi și mecanici auto — Ploiești». Cu elevii este și o profesoară, diriginta lor — conducătoarea grupului — Alexandrina Foca, cum a fost trecut numele ei în registrul cabanei. Unde-o fi ea acum?

● **Secvența a IV-a.** Din nou sala barului. Se aude un strigăt guturai, prevenitor: «Sașe, vine!» Vocea e a celui care pîndea în capul scării. Cel de după tejghea sare și se așează exact în poziția în care îl lăsase fata cînd a plecat în sala de mese. A apucat să le dea de veste celorlalți doi: «Doar mărunțiș, fir-ar al dracului!» Revenită, fetei nu i se pare nimic ce la locul său. Cel de la ușă privește pierdut, peste munți. Lîngă bar, pușiul stă plictisit, iar cel de pe scară fumează de zor. Același «supraveghetor» ca la plecarea ei de acum zece minute.

● **Secvența a V-a.** O jumătate de oră mai tîrziu. Fata pleacă urcînd cu tava plină cu comenzi, urcă scara. Din nou nu se află în încăpere decît cei trei tineri, care plonjează mai sfîrîe în jur. Cel de lîngă bar face salturi ușoare și scoate febril prin sertare. Ochii îi joacă drăcuși: a dat de sertarul plin cu sume — tot ce s-a încasat peste zi.

● **Secvența a VI-a.** Instalați în sala mare de mese, cei ce-au sosit la pîndă în bar fac comandă mare: ciocolată, pepsi, țigări străine, bere nemțească! Fără să clipească mîcar, plătesc fetei de la bar. Aceasta îi servește cu amabilitate. Și dînd veselă nevoie mare. Au buzunarele pline cu sute. Prada a fost împărțită în mod egal.

● **Secvența a VII-a.** La masa celor trei vin alți doi colegi. Vorbesc în șoaptă. Liniște, să-i auzim!...

— De unde aveți atîta bănet? întrebă unul dintre noi, soșit.

— Dacă nu ne pălmuiți cîteva sute vă rumpim, voi i-ați furat, adăugă nelinștitor altul.

Cei trei hoți le astupă gura cu o mînă de sute.

● **Secvența a VIII-a.** La masa celor trei jefuitori, impresionați acum cu multe bunătăți, se opresc alți clienți.

— Dacă nu ne dați și nouă ceva bișnari ați încurcat-o! Știm de unde-i aveți.

La mesele altor și altor elevi din Ploiești curg bunătățile.

● **Secvența a IX-a.** E aproape de cea închiderii. Cabanierul vine la fata de la bar să predea încasările de peste zi, să le predea la OJT-Sinaia, așa cum cere legea. Vînzătoarea face, timp de cîteva minute, niște socoteli și-apoi trage două sertare să numere banii: doar într-unul află ceva mărunțiș, pe cînd cel în care păstra bancnotele de valoare e gol. De pe față fetei dispare zîmbetul și lesnirea.

● **Secvența a X-a.** În sala mare de mese apare un bărbat care ascultă cu atenție. Se plimbă de colo-colo, sfaterul, nepăsător. E un cunoscut al cabanierului, află întîmplător la «Mioriță». Cabanierul îi povestește alarmat de dispariția banilor. Era vorba de peste 8 000 de lei! Dă ocol de vreo două ori sălile de mese, după care se oprește promițînd la masa celor trei. Acești dubnesc se opresc promițînd la masa celor trei. Aceștia dubnesc se bănuiesc, scoseseră din rucsacuri niște sticle de coniac și se cinsteau. Aveau de ce, pentru ei a fost o zi bună.

— Bună seara! zice el.

— Tu de colo, te cunoaște zice omul. Ai avut de-afacere cu miliția din Ploiești nu de mult. Cei trei hoți se fotesc, unul încearcă s-o ia la sănătoasa.

— Nimeni nu mișcă! Toată lumea mîinile pe masă! Sînt ofițer de miliție.

● **Secvența a XI-a.** O patrulă a miliției din Sinaia ridică de la «Mioriță» pe cei trei jefuitori. Se numesc Grămiceru Teodor Marian, Nistor Lazăr și Bîlbîi Marian, elevi la liceul din Ploiești mai sus pomeniț. Nu împliniseră încă 18 ani...

Epilogul acestei aventuri antisociale de pe creștetul Bucegilor îl vom scrie după ce ni-l va comunica miliția din Sinaia, directorul liceului din Ploiești și diriginta Alexandrina Foca, cea care a răspuns de grupul de elevi la cabana «Mioriță». Nu de alta, dar o asemenea faptă nu s-a mai pomenit în împărăția de soare, frumusețe, oameni, liniște și întrajutorare a Bucegilor.

ION PREDA

urmare din pag. 9

rat din cetatea țărănească (sec. al XV-lea), de o remarcabilă valoare artistică, se află la Muzeul Brukenthal din Sibiu. Trecem prin **Copșa Mică**, important centru al industriei noastre chimice, dezvoltat puternic în ultimele decenii și urmînd pe mai departe valea Tîrnavei Mari, străbatem o latură a comunei **Axente Sever**, care poartă numele neînfricatului revoluționar de la 1848, născut aici. Așezare foarte veche, menționată în 1305 cu un nume latinesc, «Villa dominarum». Cetatea țărănească (sec. al XIV-lea) reprezintă un exemplu concludent de transformare a unui edificiu de cult într-un bastion militar, cu funcții de apărare. Pîrîul Vișteа, care confluează cu Tîrnava în apropiere de Axente Sever, înșiră de-a lungul său primele localități de pe drumul național care leagă Mediașul de Sibiu: **Agîrbiciu** și **Șeica Mare**, din care nu lipsesc cetățile țărănești (sec. al XVI-lea), aflate într-o bună stare de conservare. **Micăsasa** prezentă în documente din anul 1332, dar folosind vatra unei așezări romane: este un vechi centru viticol în care își depun rodul viile de pe dealurile însorite, care coboară pînă lîngă mlaștinile de la Ruși. **Mînărade** (județul Alba), ce aproape la rîul Hîrtibaciului. **Blaj**, orașul unde își dau mîna numai 3 kilometri de **Blaj**, orașul unde își dau mîna numai 3 kilometri de **Blaj**, orașul unde își dau mîna numai 3 kilometri de cele două rîuri surori pornite din locuri comune să cuprindă pe cît aproape paralele un crîmpei de podiș transilvan. De-aici, drumul lor pînă la întîlnirea cu Mureșul este extrem de scurt. **Ultimele așezări** pe lîngă care își poartă apele sînt: **Crăciunelu de Jos** și **Bucerdea Grînoasă**, una cu virtuți viticole, cealaltă, după cum o arată și numele, un rezervor cerealier al ținutului străbătut acum molcom de un rîu leneș, cu meandre largi, pentru ca la **Mihalț**, Mureșul să prelu o ștafetă înnobilată de frumusețea locurilor pe unde au trecut Tîrnavele, de bogăția faptelor istoriei, de hărnicia și de noblețea spirituală a oamenilor uniți simbolic și de versul popular «Pe Mureș și pe Tîrnave»...

Dicționarul stațiunilor

SOVATA

URSUL, BARZA ȘI UN LAC...

Am ajuns în gara orașului Sovata la orele 10.30 (3 ore de la Tîrgu Mureș, cu trenușul pe linia îngustă). Pînă la «Băi» e 1 km și jumătate; nu aștept autobuzul-cursă locală și o pornesc pe jos; tai serpentinele șoselei prin curțile împădurite ale unor vile multicolore. Soarele-i sus. Defilez apoi pe strada principală, prea puțin animată. Un fotograf mă îmbie să pozez lîngă ursul mai înalt ca mine, dar împăiat, sau lîngă o barză, tot împăiată, purtînd în cioculroșu un legănuș, și-o legănuș o păpușă goală. *Refuz.* Îmi zice, atoatestiutor: «După mers, văd că nu sînteți reumatic. Înseamnă că-i soția la tratament!» Îl dezamăgesc, spunîndu-i că am doi feciori mari, știind eu la ce face aluzie... barza... Urc treptele spre hotelul «Sovata», unde-mi rezervasem cameră. Liniștea nu mai era aceeași; din apropiere se auzeau zeci și sute de glasuri contopite într-un zumzet cristalin. De la «recepție», telefonez medicului șef al stațiunii, dr. *Eugen Tereanu*, să vin după două ore, cînd termină consultațiile.

Acum mă grăbesc. Am și eu posibilitatea să fac o baie în Lacul Ursu, faimosul, legendarul, miraculosul — că nu-i mai ajung epitetele scrise în ghiduri și pliante. Îl văd din fereastra de la etajul VI. Lume puzderie... Las hainele la vestiar și dau să mă arunc ca la șrand... Un bătrînel prevenitor: «Nu așa, încet, în vîrful picioarelor, altfel te arzile... «Apă sfințită» i s-a spus, apoi, «apă miraculoasă», ca acum să fie catalogată, pur și simplu, «apă heliotermă». Intru așa cum am fost povățuit: apă normală, dar cu cît mă afund o din ce în ce mai caldă, apoi chiar fierbinte, tălpile călcînd parcă pe jăratec; îmi simt picioarele ca-n cuptor și în același timp corpul mai ușor; mă scoate apa afară... Plutesc... Fac pluta pe spate și număr norișorii albi plutind și ei pe marea albastră a cerului; ora trece repede, rememorîndu-mi ce citisem despre acest «lac heliotermă»...

Cu milioane de ani înainte, pe aici se afla laguna unei mări. S-a zvîrcolit pămîntul și-n măruntaiele munților nou născuți au rămas imense depozite de sare, descoperite de oameni încă din antichitate. Drumul lor prin «piatra sărată» a însemnat zeci, sute, mii de galerii, care mai de care mai haotic tăiate, ca un tatuaj fără noimă. Prin 1870, în poala masivului vulcanic Gurghiu s-a produs o serioasă prăbușire de teren. Încet, încet, apele pîrîiașelor din jur (Topliță și Auriu) au umplut această farfurie cam de 45 000 metri pătrați, devenind un rezervor de saramură, a cărui concentrație crește odată cu adîncimea: de la cam 80 g/l pînă la 240 g/l. Apele dulci ale pîraielor continuă să curgă, formînd la suprafața lacului o peliculă înșelătoare și binecuvîntată. Prin ea pătrund ușor razele soarelui, care încălzesc saramura, dar lasă cu greu să se piardă căldura înmagazinată. Așa se face că, dacă stratul protector are vara 20°C, la adîncimea de aproape 2 metri apa mineralizată ajunge să aibă o temperatură de peste 50°C! Primii descoperitori ai acestei «minuni» au fost ciobanii din împrejurimi. Unii povestesc că ei se ar fi văzut o namilă de urs căzînd în lac și apa l-a scos, după o vreme, aproape... fiert! Alții pretind că tot ciobanii, spălîndu-se în apa caldă, parcă întinerească le creștea forțele, pofta de viață, li se topeau durerile din oase și urmele bătrînețiior; aveau puterea ursului, cum se spune... Veneau drăgușele sau mulerile cînd și cînd, la știrile lor, făceau și ele baie și... plecau «grele», chiar cele ce n-aveau copii după ani și ani de la cununie sau nu mai rămîneseră gravide multă vreme... «Apă sfințită», «apă miraculoasă», ce să mai vorbim!

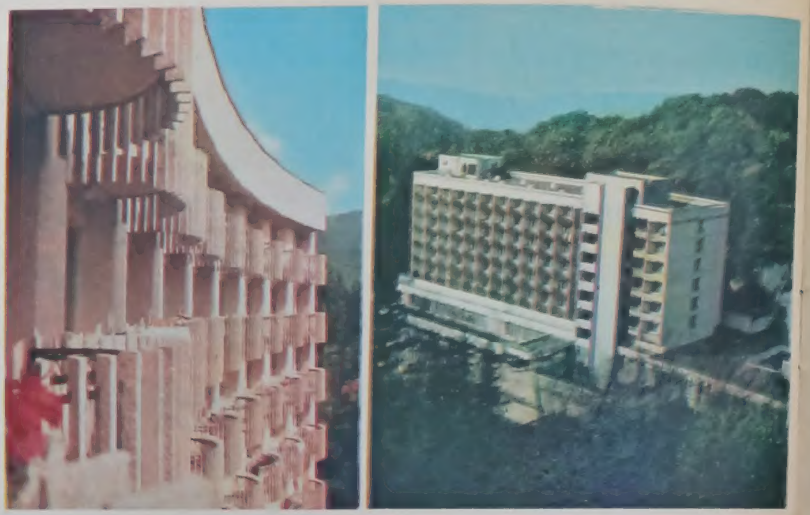

Astea-s povești, îmi ziceam, pregătindu-mă pentru întîlnirea cu omul de specialitate, medicul balneolog prezent la Sovata din 1969, de la terminarea facultății clujene, recunoscut pentru sobrietatea sa și foarte ponderat în afirmații, mai ales în chestiuni atît de gingașe și complexe precum e sterilitatea; de altfel, nici în afecțiunile reumatismale știința medicală nu și-a spus ultimul cuvînt. Lăsîndu-le pe rînd, iată ce-am aflat de la dr. E. Tereanu:

— În sterilitate există cazuri tip «minune». Noi urmărim chiar în momentul de față cîteva asemenea cazuri. Nu vreau să ne lăudăm și nici să facem vîlvă, deoarece cercetările riguroase sînt abia la început. Putem afirma însă că în situația femeilor trecute de 40 ani, unde este nevoie și de un reglaj endocrin, aici sînt mai mari beneficiile față de celelalte stațiuni, cunoscîndu-se efectul «protector» al echilibrului endocrin, realizat prin tratamentul cu băi saline și nămol sapropelic. Se știe că astăzi, în lumea întreagă, femeile sînt, în 70% de cazuri, stresate psihic, din cauza suprasolicitărilor, ceea ce duce la dereglări endocrine. Pe lîngă factorii naturali ai stațiunii, cu efect sedativ și calmant (altitudinea medie, cupola de ozon a pădurilor înconjurătoare), pacientele noastre beneficiază de un tratament care — notați, vă rog, în strict limbaj profesional! — activizează circulația sangvină în micul bazin, îmbunătățește astfel funcționalitatea ovarului, reacțiile exudatele inflamatorii și îmbunătățește receptivitatea locală a mucoasei uterine față de secreția hormonală. În ultimii 4 ani, aici au fost tratate peste 10 000 paciente; majoritatea revin anual, dar numai o mie dintre ele au fost bine investigate, constatîndu-se că în 8—11% din cazuri s-a fixat sarcina. Deci, se poate obține ceva. Însă trebuie să te ocupi serios de fiecare pacientă, timp de 2—3 ani. Știu că sîntem pe drumul cel bun, asta-i principalul, și că în numeroase afecțiuni ginecologice (să le spunem obișnuite) rezultatele sînt mai mult decît mulțumitoare!

Despre tratamentul complex al afecțiunilor aparatului locomotor (aproape toată gama reumatismelor) combinate și cu alte boli (endocrine, cardiovasculare, aerociaconze), n-am mai insistat, deoarece în aceste cazuri lucrurile sînt mai clare. Mi-am dat seama vizitînd stațiunea; mai ales baza de diagnostic și tratament, utilată cu aparatură ultramodernă, de la instalații de raze infraroșii la împachetările cu nămol, de la curenți diadinamici la băi de plante. După 10—12 zile de tratament, pacienții sînt de nerecunoscut — veseli, optimiști, se plimbă mult, fac excursii în împrejurimi, au chef de viață, prind puteri, vor să se distreze. Cele 4 hoteluri noi (în total 910 locuri) și 79 vile (1600 locuri) sînt asaisolicitate, mai ales în sezonul cald. Serbările cîmpenești se țin lanț, din aprilie în octombrie, la popasul turistic «Stîna de Vale», unde se frig mieii la proțap și se dansează pînă noaptea tîrziu, sub clar de lună...

...Și vin scrisorile de mulțumire; unii sosesc aici să prindă puterea ursului, alții să coboare «barza» și-n căminele lor... Vin mulți din țări foarte îndepărtate...

Cam atît despre Sovata! La întoarcere, grăbit fiind, am luat autocarul pînă la Tîrgu Mureș, apoi avionul pînă la București.

Acum, la început de toamnă, binecunoscuta stațiune Sovata — ne informează Aurel Dan, directorul întreprinderii balneare — este pregătită să găzduiască, în condiții foarte bune, peste 3 500 de oameni, din care mai bine de 900 locuri se află în cele patru mari complexe hoteliere: «SOVATA», «ALUNIȘ», «FĂGET» și «CĂPRIOARA». Unitățile de primă categorie, dispun și de restaurante-pensiune, cu braserie, bar de zi, sală polivalentă, de audiție muzicală sau TV etc. Totodată, am pregătit condiții de agrement mai variate: vom inaugura în curînd o discotecă și o popicărie mecanică; vom organiza seri folclorice la restaurantul «Stîna de Vale» și vom pune la dispoziția amatorilor de excursii cîteva trasee în circuit de maximum o zi, prin biroul nostru de turism. Avîndu-se în vedere că la noi iarna începe cam timpuriu, ne străduim să creăm condiții cît mai bune și pentru practicarea sporturilor albe. Cei interesați vor găsi pîrtii special amenajate pentru schi, un baby-schi-lift, locuri speciale pentru săniuș, precum și puncte de închiriere pentru echipamentul necesar.

Așadar, vizitatorilor dispuși să vor opta pentru renumita stațiune Sovata, fie pentru îngrijirea sănătății, fie că sînt tentați de petrecerea unei vacanțe cît mai plăcute, li se reamintesc căile de acces: tren Tîrgu Mureș-Sovata; autobuze: Tîrgu Mureș-Sovata ori Sighișoara-Sovata și Gheorgheni-Sovata.

Pentru orice informații suplimentare, vă puteți adresa Oficiului Județean de Turism Mureș, Piața Trandafirilor nr. 31, tel. 31515, prefix 954 sau direct Filialei de turism Sovata, tel. 78639.

LICĂ IOSIF

ASIGURAREA COMPLEXĂ A GOSPODĂRIEI DUMNEAVOASTRĂ

adas
ADMINISTRAȚIA ASIGURĂRILOR DE STAT

Pentru a înlesni înlăturarea urmărilor financiare ale unor evenimente nepreveăzute ce se pot întîmpla într-o gospodărie și care pot provoca pagube materiale, accidentarea unor persoane etc ADAS a pus la dispoziția cetățenilor «ASIGURAREA FACULTATIVĂ COMPLEXĂ A GOSPODĂRIILOR»

Aceasta este o asigurare combinată, în același contract fiind cuprinse trei feluri de asigurări:

— asigurarea bunurilor din gospodărie;

— asigurarea de accidente produse la domiciliul asiguratului;

— asigurarea de răspundere civilă legală.

● ASIGURAREA BUNURILOR DIN GOSPODĂRIE

În această asigurare sînt cuprinse bunuri existente într-o gospodărie ca: mobilier, obiecte casnice, îmbrăcăminte, covoare, aparate de radio, televizoare, mașini de cusut, frigidere, sobe de orice fel, produse agricole, viticole, pomicole, produse animaliere și alimente, combustibil, materiale de construcții și multe altele.

Sînt cuprinse în asigurare — pentru 20% din suma asigurată și bunurile asigurabile luate oriunde în afara domiciliului.

Administrația Asigurărilor de Stat plătește despăgubiri în cazurile de deteriorare sau distrugere a bunurilor asigurate, provocate de unele riscuri, ca de exemplu: incendiu, trăsnet, explozie, ploaie torențială, inundație, grindină, furtună, prăbușire sau alunecare de teren, greutatea stratului de zăpadă sau de gheață; avarii accidentale produse la instalațiile de gaze, apă, canal sau încălzire; pierdere sau dispariție cauzate de riscurile asigurate și altele.

● ASIGURAREA DE ACCIDENTE

Sînt asigurate pentru urmările accidentelor întîmplate la domiciliul asiguratului următoarele persoane: asiguratul, soția acestuia, precum și părinții și copiii acestora, dacă în mod statornic, locuiesc și gospodăresc împreună cu asiguratul. Sînt cuprinse în această asigurare accidentele cauzate de unele evenimente, ca: incendiu, trăsnet, explozie, lovire, cădere, alunecare, acțiunea curentului electric, arsură, intoxicare subită și altele.

● ASIGURAREA DE RĂSPUNDERE CIVILĂ LEGALĂ

În această asigurare sînt cuprinse cazurile de răspundere civilă, pentru despăgubiri datorate de asigurat și de soția acestuia sau de persoane care se află în întreținerea asiguratului, în calitate de locatar, față de proprietar, pentru pagube produse la imobil de incendiu sau explozie, pentru despăgubiri datorate terților pentru accidentarea persoanelor și avarierea bunurilor lor la domiciliul asiguratului, precum și pentru cele datorate locatarilor apartamentelor învecinate, pentru pagubele la bunurile asigurabile ori la pereții, planșeele, tavanele și pardoselile apartamentelor respective, cauzate de o inundație produsă în apartamentul asiguratului.

PRIMA DE ASIGURARE care se achită de persoana ce încheie asigurarea este de 2 lei pe an pentru fiecare 1 000 de lei din suma asigurată stabilită la cererea asiguratului pentru bunurile din gospodărie.

De exemplu, pentru asigurarea unor bunuri din gospodărie în valoare de 25 000 de lei se plătește o primă de asigurare de 50 de lei pe an.

Pentru informații suplimentare și pentru contractarea de asigurări vă puteți adresa responsabililor cu asigurările din unitățile socialiste, agenților și inspectorilor de asigurare sau direct, oricărei unități ADAS.

BULGARIA
DINCOLO DE LITORAL

...Am citit o întîmplare de tot hazul, pe cît de insolită pe atît de reală. E vorba de doi americani, care, prin 1972, s-au hotărît să călătorească prin Bulgaria călare pe... măgărușii! Aceste animale cam îndărătnice, dar rezistente, aveau voie să circule pe drumurile publice numai echipate cu doi «ochi de pisică», unul prins de căpăstru, celălalt în spatele șeii. Așa se face că după multe sute de kilometri, «călăreții» au ajuns cu bine la Sofia, pe înserat, și s-au îndreptat spre luxosul hotel «Balkan», unde aveau rezervate camerele. Și-au priponit măgarii de un stîlp din apropierea parcării auto (cum făcuseră peste tot) și s-au dus să se culce. Dimineața, ia animalele de unde nu-s! Nedumerire, întrebări, cercetări... În cursul nopții, o patrulă a miliției de la circulație i-a «ridicat», deoarece parcarea lor era interzisă în acel loc, ca și accesul în capitală!

Această poveste este demnă de «Festivalul umorului» din GABROVO», orașul socotit metropola balcanică a bancurilor și glumelor de tot felul, gabrovenii fiind un fel de olteni sau scoțieni, care lansează mii de snoave, efigia lor cea mai des întîlnită fiind pisica fără coadă — i-au tăiat-o să nu pătrundă prea mult frig cînd intră în casă... Am amintit întîmplarea excentricilor americani, deoarece îmi dă posibilitatea să vă conving că-n țara vecină și prietenă sînt nenumărate posibilitățile de a o vizita, în 3-5-8-12 zile sau chiar mai mult, dincolo de lunile de vară, pe litoral, fiecare putînd să-și aleagă mijlocul de transport, obiectivele turistice, felul sejurului — de la stațiuni balneoclimatice la cele ale sporturilor albe, de la fabuloasa Vale a trandafirilor pînă-n inima munților Rodopi, unde s-ar fi născut Orfeu, fiul muzei Calliope...

Pentru împătimații de arheologie și istorie nu se poate un itinerar mai de elită decît vizitînd capitalele bulgarilor, de cînd au venit în acest spațiu, aduși de hanul Asparuh (sfîrșitul secolului al VII-lea). Imediat după încetarea ostilităților cu bizantinii (prin pacea din 681, granița noului stat cu Bizanțul era pe înălțimile masivului Haemus, actualmente Sredna Gora), Asparuh ridică PLISKA, oraș înfloritor și temut, totodată, pe care urmașii săi Tervel, Krum, Omurtag și mai ales Boris II înnobilează cu edificii și monumente, ale căror ruine sînt astăzi strălucit puse în valoare: palatul, bazilica, străzi, sistemul de canalizare, case, catacombe, biserici (într-una din ele, frații Chiril și Metodiu au creat, în anul 885, scrierea slavonă și traduceau cărțile sfinte în bulgara veche, fapt cu adevărat revoluționar pentru acele timpuri, cînd ritualurile se țineau numai în limbile greacă, latină și ebraică). Pe malul riului Kamcia, țarul Omurtag a întemeiat cetatea PRESLAV, unde Simeon (863—927) mută capitala în chiar primul an de domnie. Aici își are originea «secolul de aur al culturii bulgare», muzeul avînd dovezi de nețăgăduit ale valorilor create în acea epocă, printre care un fabulos tezaur datînd din a doua jumătate a secolului al X-lea, format din peste 90 podoabe de aur... Despre VELIKO TÎRNOVO — Strălucitorul, adică, scriu aici doar că a fost capitala celui de al doilea țarat bulgar (1185—1396). Este un orășcetate, cetatea de pe culmea dealului numindu-se Tarevet («Orașul țarilor»), locul unde s-au încoronat frații Petru și Asan, apoi Ioniță, fratele mai mic al acestei familii de «vlahi», cum apare scris în lucrările istoricilor bizantini. Orașul de azi te cucerește prin arhitectonica și urbanistica sa, îmbinînd, pe cele două maluri ale riului Iantra, imagini de stampă medievală (case peste case, ca-n Sighișoara) cu liniile cartierelor moderne, pe sub care a fost tăiat un lung tunel de lumină... SOFIA s-a numit mai întîi Serdik (centrul tribului tracic al serdilor), apoi împăratul Traian a construit aici una dintre cele mai frumoase localități din Peninsula Balcanică — Serdica, unde Constantin cel Mare plănuia să mute capitala Imperiului Roman! În 1879, Sofia devine capitala Bulgariei; la acea dată avea 12 000 locuitori, arătînd ca un tipic oraș oriental; acum numărul sofioților trece de 1,2 milioane. Comorile acestui oraș de la poalele muntelui Vitoșa, având înscrisă pe blazonul heraldic deviza «Crește dar nu îmbătrînește», sînt atît de numeroase, (și în ea mai mare parte cunoscute) încît nu le mai înșir aici.

Pentru că în țara revoluționarilor Hristo Botev și Vasil Levski, a romancierului Ivan Vazov, a cetelor de haiduci conduse de Hagi Dimiter, Ștefan Karagea, Panaiot Hitov și Filip Totiu și a marelui comunist Gheorghi Dimitrov, mai sînt încă foarte multe de văzut. În primul rînd, orașele din faimoasa Vale a trandafirilor (o fîșie de pămînt lungă de peste 100 km și lată de vreo 20 km, colorată în maiunie de alb strălucitor și roșu văpaie, un fluviu înflorit sub streașina munților Stara Planina și a sudicelor coline ale masivului Sredna Gora): SOPOT, KARLOVO, KALOFER și KAZANLÎC; locuri de adînci aduceri aminte, spații în care aerul e îmbălsămat de parfumuri. Apoi, pe șoseaua care duce pînă la Burgas, pe malul Mării Negre, sînt de recomandat escalele în SLIVEN, KARNOBAT și AITOS, cu unele abateri spre STARA ZAGORA, IAMBOL și KOTEL.

Spun bătrînii: «Cu vin roșu de Melnik se primenește singele». Orașul MELNIK, de la poalele munților Pirin, un adevărat cuib de vulturi din sud-vestul țării, a fost întemeiat cam prin secolul al XII-lea. Este cel mai mic oraș din Bulgaria, avînd doar vreo 500 locuitori, fiind declarat monument, încă din anul 1968. Se spune că în evul mediu avea 72 biserici, dispunea de o mare bibliotecă și un teatru, că în saloanele negustorilor de vinuri erau aduși artiști din Viena! Unica în felul lor, cele cîteva zeci de case au fost reconstruite, oferind vizitatorilor (peste 200 000 turiști anual) o imagine cu totul inedită, plină de farmec și pitoresc. De aici începe patria montaniarzilor.

Munții, munții! Eu n-am urcat în Pirin; am preferat masivul Rodopi (îl desparte riul Mesta, care-și are izvoarele în munții Rila). Trecem prin ASENOVGRAD, orașul de granită între cîmpia tracă și ținuturile rodopene. Mașina se strecoară prin chei și trecători din ce în ce mai înalte, mai înnegrite de pădurea de conifere. Lăsăm în urmă orășelul CEPELARE și serpentinele se țin una peste alta; zăpada-i albastră, cînd ni se deschide în față un mic platou punctat pînă departe de becurile stîlpilor ce străjuiesc intrarea în stațiunea PAMPOROVO, un adevărat rai al schiorilor, devenită astăzi piatra de temelie a Complexului turistic internațional ORFEU, noua metropolă a Rodopilor. În acest spațiu de culmi, văi, prăpăstii, peșteri, cu sate împrăștiate și mici orașe înconjurate de păduri, cu vîrful Snejanka (1926 m), care înseamnă «Albă-ca-zăpada», m-am simțit ca-n Maramureșul voievodal! Rodopenii sînt oameni duri, dar primitori, foarte harnici, buni meșteșugari în lemn, cresc multe oi (6 mai e «Ziua ciobanilor», un fel de «șimbră» de-a noastră), poartă costume tradiționale, se înveselesc cu cergi mițoase, casele lor nu se încuie niciodată... Centrele urbane ale acestei «țări» sînt KÂRDJALI și SMOLEN, acesta din urmă fiind orașul cu cei mai mulți centenari din Bulgaria (are o formație de 100 cimpoieri, unică în lume). La ROJEN se ține, din doi în doi ani (12—13 august), un festival la care participă peste 4000 cîntăreți și aproape 400 instrumentiști din toate localitățile rodopene, în imensul amfiteatru natural luînd parte peste 100 000 spectatori! În munți, ospitalitatea e la ea acasă, pentru oricine bate în poartă cu gînd de bine...

VALENTIN HOSSU-LONGIN

Tribuna cititorului

● **O PĂRERE PERSONALĂ.** Deși o parte din scrisoarea dv. ing. **Al. Borza**, cerută tuturor celor interesați de economia comerțului interior și a turismului, trebuie tăiată, o spațiem în revistă, exprimările ei putând fi vedere pentru alți cititori. Așteptăm, însă, părerea dv. despre **Munții Pradă, Omul și muntele**, publicăm acum și observațiile celui ce privește în turism, menționat: «În centrul lui Pradă nu există cu totul, ci în jurul, cîte trei munți mai mici, în acest perimetru de cel o drumeție pe munte, binecunoscută celor mai vîrstnici, în anii 1949—1957 cînd, din punct de vedere turistic, munții nu aparțineau de Consiliul Central al Sindicatelor care a creat numeroase condiții materiale (cabane, piste), mercații și conducători de grupuri. Încă tragicele evenimente petrecute în Ion Pradă erau atunci mult mai rare. Apa de rare ori Salvamontul nici măcar nu fusese creat, neavînd pe atunci rost. Nu știu, cresc, cel numărul salvatorilor de munte, ai celor ce dureroși accidentați montani, nu știu, știu destule cele mai periculoase pentru cei turiștilor de munte să nu știu nici cele ce aparțin de în de punct de vedere economic, și social. Principala cauză o constituie faptul că Ministerul Turismului care, în conformitate cu Decretul Consiliului de Stat Nr. 230 din 1974, este coordonatorul întregii activități turistice este condamnat la inerții, deoarece atribuții, după de țară, nu are exercițiul acestor atribuții, după părerea mea, intr-un mod care să asigure vizitatorul muntelui în condițiile de confort, siguranță și securitate indispensabile. Cabane-le, fie că sînt ale sale, fie că sînt ale altora, nu sînt supuse unei puternice presiuni din partea unor pseudoturiști care cred că trebuie să le consacrarme în locuri de petrecere și nu vor să respecte statutul lor de loc de odihnă al turiștilor. Pericole ale ei stăpîni care nu se îngrijesc destul de ele. Mergînd pe și plan-torul indicatoarelor pentru orientare este și ei trebuie altora, alții au în organizare și administrare Salvamontul, alții se ocupă de buza muntelui contra degradărilor sau de pregătirea ghizilor și educația turiștilor. Toate acestea sînt probleme care, după părerea mea, ar trebui scrînse de acolo de unde sînt răspînditе ordine și concentrate acolo, unde, conform legii, trebuie să-și găsească rezolvarea — adică la Ministerul Turismului. Și pentru că ele nu pot fi rezolvate numai pe linie administrativă, consider că ele ar trebui să fie date de către minister în grija turiștilor care să devină, prin intermediul unor asociații turistice înființate de minister, stăpînii turistici ai muntelui de o cărui datori, amenajare și securitate să răspundă integral. Numai așa, cînd vom realiza acest lucru, vinovarea parte dintre munte a lui ați Pradă ar fi putea dedica în interiorul frumuseții munților, fără multele pagini triste pe care n-o putut să le scrie azi. ● **INTÎMPLĂRI DIN POPASURI...** Cititorul **Pîrcupcu Sorin** din Craiova, conform unei adevărate «tradiții», ne scrie după fiecare campagnă despre campare-ale zile de 19 iulie am sosit pe literal, în căutarea unui loc în camping. Același necaz arătat de mine și în precedentele scrisoare, l-am avut și anul acesta: o găsi un loc pentru cort. Ca greutate, (și nerar!) am găsit un loc în campingul «Delta» din Saturn. Iată cîteva impresii neplăcute din acest camping: grupuri sanitare insuficiente ca număr și cu instalații defecte (dușuri, chiuvete, W.C.-uri); panourile cu prize de curent nefuncționabile; chașcul din camping, deși unitate categ. I (?!) nu era la nivelul categoriei decît la prețuri-programul era facultativ, băuturile răcoritoare erau calde, deoarece gheața se vindea pe sub mînă, se refuza restituirea garanției la sticlele de pepsi etc. La observațiile mele, ca din gestionari — Zab și Balaci — mi-au răspuns că programul și regulamentul și-l fac singuri, că dacă nu-mi place, să scriu acasă! Iată că le urmez sfatul și scriu! O nouă bună introducerea sistemului cu fișe numerotate ce se prind de cort. Rămîne însă foarte, foarte mult loc de mai bine. Cînd spun acest lucru mă gîndesc nu numai la amfitrionii noștri, ci și la noi, cei ce petrecem pentru un timp mai lung sau mai scurt în camping. Există o concepție la unii turiști, evident greșită, că un astfel de loc nu diferă prea mult de cafea, și în pentru ca atare! Este vorba de multă muncă de educație, de oameni sănătoși, de oameni exemplari, pentru ei fără ca acest turism să înțeleagă că nu numai în în acest turism să înțeleagă că nu numai în în cadrul unor zile de, 11 iulie se sosit în Oenița în seara zilei de, 11 iulie se sosit în Oenița în seara zilei de, 11 iulie se sosit în Oenița în seara zilei

urmare din pag. 21

în zona Stegurove sau Hădărău. Ion porneşti să întreb cu munţii tuturor celor care-şi cheltuiesc viaţa pentru a construi refugii, în munţii tuturor iubitorilor de munte. CU CE DREPT? Vă rugăm pe dv., oameni tineri, să apelaţi la organele competente spre a depista autorii şi să faceţi apel la generozitatea lor pentru a nu reda «Bătrâna doamnă» îngrijorărilor de sprijinul tuturor iubitorilor de drumeţie din municipiul Râmnicu Vâlcea.

Vă mulţumim călduros. **I. Sorescă**, Râmnicu Vâlcea

● **Manole Eduard, Constanţa.** În Braşov sînt mai multe secţii de alpinism. La ele activează tineri cu deosebită dragoste de munte. Pentru a vă putea lua parte la activităţile lor de 3—5 ori pe an după cum doriţi, pentru ei programul lor nu coincide cu deplasările dv. Adăugăm că alpinismul este un sport de echipă. Deşi tinerii sînt pentru voluntarii excelenţi se face prin antrenamente comune. Deci ar fi greu să plecaţi pe cineva să se lupe cu dv. în cuardă. Dacă vreţi să urcaţi pe munte, dar numai cu un prieten, vă sfătuim să începeţi escaladele în munţi, dar numai ce nu vă este cineva în preajmă şi cu pahmarul alpin avut. ● **Ciobanu Doru Călin, Braşov.** În lunga dv. scrisoare, care conţine 26 de pagini, ne descrieţi traseele parcurse prin munţii noştri în anii 1977—1979 cu bucuriile, neplăcerile, lipsurile şi incovenientele constatate atunci. Din păcate, toate acestea nu au pentru noi valoarea dorită. Marcajele inexistente atunci, parţial s-au realizat, cabanierii încercă au fost schimbaţi cu semnalează, tiraşul ghidurilor s-a mărit de la schimbaţi cu semnalează, tiraşul ghidurilor s-a mărit de la 8 000 de exemplare la aproape 50 000. În comerţ au apărut cîteva ghiduri şi hărţi după dorinţa dv. Totuşi, unele observaţii şi sugestii mai sînt valabile. Sugerăţi ideea de a se construi şi un refugiu în masivul Făgăraş (Retezat) sau un refugiu alpin. Ideea în sine nu pare bună şi o comunicăm Salvamontului Petroşani. Nu mai semnalaţi neconcordanţele dintre amplasare, chiar şi pe harta semnalaţi neconcordanţele dintre amplasare, chiar şi pe harta din Munţii Retezat. Nu ştiţi precum şi cum cu exactitate dacă pe firul văii Stînişoara, a WC-urilor de la cabana Pietrele, pe firul văii Stînişoara, a WC-urilor de la cabana Pietrele, o reamintim O.J.T.-ului Hunedoara. Chiar nu ştiţi precum amenzi o reamintim O.J.T.-ului Hunedoara. Chiar nu ştiţi precum amenzi au toţi cutreieră voluntari a rezervaţiilor. Ei întîmpină mari greutăţi atunci cînd trebuie să înceapă amenzile. Delincvenţii greutăţi atunci cînd trebuie să înceapă amenzile. Delincvenţii sînt, de regulă, oameni numeroase, reprezintă o forţă, de aceea cutreieră voluntari a rezervaţiilor. Ei întîmpină mari

De la o lună la alta

Octombrie cu inc-o bucurie
prin neguri să mă-ntîmpine ar vrea,
să mai aud o dat' pe cale ghinda
pocnind din cînd în cînd sub talpa ta

Lucian Blaga

OCTOMBRIE '81

Urs brun

Cicoare

Vulpe roșie

Desene de GABRIELA MIHĂILESCU

Coțofană

Castan

Soc

Lui Octombrie îi zicem **Brumărel,** nume ce dă și titlul unei frumoase balade, publicate de Vasile Alecsandri încă la 1866, în vestita sa culegere «Poezii populare ale românilor», poetul notînd minuțios cu acel prilej că «brumărel este numele lunii octombrie, cînd încep a cădea brume mici». E vremea cînd se călătoresc spre alte zări ultimele păsări: cocorii, privighetorile, turturelele, prigoriile, pitulicile, codobaturile, rîndunelele. În pădure se aude muget de bătaie al cerbilor, pămîntul se acoperă de ghindă și jir, apar primele boabe de vîsc, natura se pregătește de cele dintîi înghețuri, iar animalele pentru hibernare. Ne sosesc și oaspeți înaripați de iarnă: pițigoiul din nord, sitarii, becaținele. O minunată mare de stele îi dezvăluie acum călătorului, prin liniștite așezări de munte ori în Delta, bolta cerească a nopților de octombrie: strălucește la zenit constelația Lebedei, la nord — Cassiopeea, Balaurul, Lira, la sud — Vărsătorul, Vulturul, Balena.

VESTIRI DIN VREME...

● «Să se știe că în zilele prea luminatului domn Io Alicsandru Scarlat Ghica voevod, în luna lui octombrie în 11 zile au nins. 7277 (1768)». ● «Să (să) știi de cînd au tunat în luna lui oct(ombrie) 17 zile. Și am însamnat ca videm ce o fi, la let 1801» ● «1804, octomvrie au rămas dealurile în jumătate neculese, și boală la vite» ● «1805 octombrie 21, iarăși au căzutu zăpada de 2 palme». ● «1835, octombrie 26, au început a ninge și au ținut ninsoare trei zile și trei nopți și au dat zăpadă dă doo palme și au apucat bucatele nestrînse, atît porumburi neculese, cît și viile au rămas neculese.» ● «În anul 1842 timpul au fost roditor, mai vîrtos în roduri de copaci, în grîu și păpușoi, iar fîn puțin, vin îndestul. Și toamna foarte lungă, păr la Sfîntu Andrii n-au înghețat...» ● «1856, octombrie 25, au căzutu o zăpadă mare pe la cîmpu de trei palme și aici de doă. Și au ținut frig ca doă săptămîni. Apucat-au viile jumătate neculese. Venit-au păsări de la cîmpu babiți, care nu s-au pomenit, le prindea și vii» ● «În ziua de 20 octomvrie, anul 1866, după ce au nins un omăt destul de mare pe la 11 octomvrie, apoi au ploat și au tunat ca pe la mijlocul verii». ● «În anul 1903 a fost primăvara rece, vara ploioasă și toamna a nins la 6 octombrie, însă pînă aici a fost secită mare. Prune multe a fost, însă porumb cam puțin».

CE SE NAȘTE CU LUNA ȘI PIERE CU SOARELE?

● Bruma, acest «depozit de gheață cu aspect cristalin, deseori sub formă de solzi, ace, pene, evantai», este un fenomen climatic caracteristic primăverii timpurii și toamnei tîrzii și se produce atunci cînd atît temperatura aerului cît și cea a obiectelor de pe pămînt sînt sub 0°C. Meteorologii ne mai arată că ea se formează mai cu seamă în nopțile senine, calme, reci și umede, pe suprafețe de regulă plate sau cu o mică înclinare. ● Chiciura — ne spune Octavian Bogdan în lucrarea deseori amintită în această rubrică — «poate întîlni condiții favorabile de depunere, din octombrie pînă în mai. Cele mai timpurii depuneri de chiciură au loc pe văi, în culoarele montane (Valea Bistriței, Valea Prahovei, Culoarul Rucăr-Bran, Valea Oltului), în depresiunile intramontane (Giurgeu-Ciuc, Bîrsei)». În Bărăgan și în nordul Moldovei «chiciura se poate depune încă din luna octombrie, însă cu o frecvență foarte redusă (un caz la zece ani)». ● Depuneri de polei premature, semnalate în analele meteo: 25 octombrie 1946 și 17—18 octombrie 1976, aceasta din urmă produsă în aproape toate zonele țării, sub influența anticiclonului siberian. ● Și două viscole — anomalii: cel de la 13 octombrie 1740, în Moldova, despre care relata M. Kogălniceanu în «Cronicile Române», preluînd o știre rămasă de la cronicarul Ion Neculce; viscolul din zilele de 25—27 octombrie 1912, socotit cel mai timpuriu pe o perioadă de 7 decenii și care a bîntuit în Moldova, Bărăgan, Dobrogea.

NECUVÎNTĂTOARELE ÎN ÎNȚELEPCIUNEA POPORULUI

● Acel care n-are milă de dobitoc nici de om n-are deloc. ● Cînd e bolnav leul, iepurii îi sar în spinare. ● Ce stă ghebos/ În rogoz/ Strigi odată/ Și se-ndreaptă? (iepurele). ● Vulpea bătrînă nu cade în cursă ● Broasca mică face gură mare. ● Ursul, cînd n-are de mîncare, își mușcă din labe. ● Țînțarul, cît de mic, c-o mușcătură mică și pe leu îl biruiește. ● Ce e lungă/ Cît o drugă/ Și de grasă/ Cît o ceapă/ Și nechează/ Ca o iapă? (coțofana). ● Curelușă verde/ Prin iarbă se pierde (șopîrla). ● Capra e vaca săracului ● Cînd ar face toate muștele miere, ar fi pe toți pereții faguri. ● Cocoșească-se găina unde vrea, numai să ouă acasă. ● Gaia lesne se iartă, iar porumbița se ceartă. ● Îl bagi negru-n apă/ Și iasă roșu (racul). ● Zboară, dar nu face ou/ Și mugește,/ Dar nu-i bou (bondarul). ● Săritură de ciută/ Urmă de nimic (lăcusta). ● Capul de măgar nu albește niciodată. ● Cîinele care ține mai mult la om, el latră mai mult la oameni ● Cîinele latră, iar lupul tace și face. ● Porcul tot strînge, se îngrașe bine, dar pentru alții, nu pentru sine. ● Oricîtă apă bea un pește toată o scoate pe urechi. ● Lupului de acea îi este ceafa groasă, pentru că singur își gătește de masă. ● Țapul mamei, țap/ Sare pe copac/ Toacă noaptea lemn uscat (ciocănitoarea) ● Șarpele nu-și arată niciodată coada înainte. ● Privighetorile contenesc, cînd ciorile croncănesc. ● Cîrtița pe sub pămînt umblă, dar umbra ei i se cunoaște d-asupra pe pămînt. ● Pasărea vicleană dă singură-n laț ● Boii bătrîni fac brazda dreaptă. ● Boii se leagă cu funia, iar oamenii cu cuvîntul. ● Boii uniți la pășune, lupul nu-i poate răpune. ● Cocoșul care cîntă toată noaptea îl mănîncă vulpea. ● Corbul în zadar se spală, că negreața nu și-o pierde.

DE SECUREA FĂRĂ COADĂ, N-ARE FRICĂ PĂDUREA

Cu gîndul la drumețiile verii, cînd ne-am bucurat de aticea ori de umbra și cîntecul frunzei, să repetăm în semn de recunoștință versul eminescian: «împărat stăvar e codrul/ Neamuri mii îi cresc sub poale/ Toate înflorind din mila/ Codrului, măriei Sale». Și să ne amintim, răsfoind prin cesiioavele botaniștilor și ecologilor, cîteva din darurile pe care pădurea ni le oferă cu generozitate din uriașul ei tezaur: ● Un singur metru cub de lemn îi poate furniza omului 200 kilograme celuloză (materia primă pentru obținerea a 1 500 metri de mătase, echivalînd cu circa 920 000 de gogoși de viermi de dud), 19 litri spirt etilic, circa 20 kg drojdie furajeră (conținînd pînă la 52% proteine crude și pînă la 50% substanțe extractive nezotoase). ● Mierea, leac redescoperit al secolului, ajunge în mare parte la noi, tot pe calea pădurii — dintr-un hectar de pădure de tei ori salcîm albinele fabrică anual peste o tonă de miere. ● Perdelele de pădure protectoare asigură agriculturii recolte sporite: un centimetru în plus de zăpadă, reținut de prezența arborilor, aduce aproximativ 30 tone de apă la hectar și, implicit, 50 kg de boabe în plus. ● În afară de faptul că pădurea reprezintă «unicul condensator, depozit și regulator al apei tuturor rîurilor», ea mai este și un veritabil filtru natural pentru apele poluate — s-a calculat, de pildă, că apa trecută printr-un teren împădurit conține la cm.c. de 26 ori mai puține bacterii decît pe terenurile golașe. ● Pe canicula de astă-vară, cine a avut norocul să se afle în preajma pădurilor și-a amintit, poate, că același codru binecuvîntat are puterea de a reduce temperaturile maxime cu pînă la 4°C medie lunară și să crească umiditatea atmosferei cu pînă la 10 la sută. ● În fine, litiera, cum numesc specialiștii covorul frunzișului mort prin care ne purtăm pașii în aceste zile de toamnă, este o admirabilă apărătoare a solului: ea face ca în pădure, chiar pe un timp geros de minus 30°C solul să rămînă, la o adîncime de 40—50 cm., cu o temperatură ce nu coboară sub +2 sau +3°C.

DE LEAC

În calendarul culegătorului de plante medicinale, octombrie este luna cînd se adună: **rădăcini** de **brusture** (ceaiuri-decoct, recomandate în diabet, răceală, gripă, calculi biliari, de asemenea, sub forme de comprese, pentru tenurile grase sau acneice), și de **cicoare** (tot decocturi băute călduțe, înaintea meselor principale, pentru suferințîi de dischinezii biliare, constipație cronică, angiocolită, hepatită cronică, acnee sau furunculoză); **semințe de castan** — decoct și apoi comprese indicate în edeme traumatice și postoperatorii, în sechele după luxații ori fracturi; fructe de **ienupăr** (infuzia, cîte 3—4 linguri pe zi, se recomandă în edeme cirotice, balonări abdominale, bronșite, colite, iar frecția — 10 gr. ulei de ienupăr în 100 ml. alcool — dă bune rezultate în crize de lumbago, reumatism, nevralgii), **porumbar** (plantă din familia rosacee, bun depurativ, sedativ și antidiareic, recomandat în gută, artrită, tuse convulsivă, diaree), **păducel** (infuzia este un bun vasodilatator coronarian, recomandată în miocardită, angină pectorală, hipertensiune arterială, tahicardie, ca și în tulburări de menopauză), **soc** (cu proprietăți sudorifice, laxative și diuretice ce-l fac folositor — sub formă de infuzie — în gripă, răceală, boli renale, constipație, obezitate, cataplasmele din aceeași infuzie fiind, de asemenea, indicate în caz de furuncule sau abcese).

LA BĂI

Sîntem într-un anotimp care redeșteaptă, din păcate, suferințele bolnavilor de reumatism. Ne-am gîndit, deci, să le reamintim (consultarea prealabilă și avizul medicului de acasă sînt absolut necesare)cîteva stațiuni balneoclimaterice care nu dețin în materie de reclamă capetele de afiș, dar nu sînt mai puțin eficace din punctul de vedere al curei propriu-zise și al peisajelor. **Bazna** — așezată între dealuri cu păduri, se află pe frumoasa vale a Tîrnavelor, la 12 km de Mediaș și dispune de izvoare minerale și nămoluri ce dau rezultate bune în tratamentul artrozelor, spondilozelor, spondilitei anchilozante, în lumbago cronic, paralizii și pareze, de asemenea în boli ginecologice și endocrine, în dermatoze și neurodermite. **Băile Tătești** — nu departe de municipiul Piatra Neamț, ca și de orașul Tîrgu Neamț, mica așezare devenită celebră prin romanul lui Ibrăileanu, «Adela», este un liniștit și fermecător loc de odihnă și de plăcute excursii pe meleagurile nemțene, unde se află Bicazul, mănăstirile Neamț, Agapia, Văratec; izvoarele minerale, din care se extrage renumita «sare de Băile Tătești», sînt folosite în instalații pentru băi calde și kinetoterapie, cu indicații în reumatism degenerativ și abarticular, în reumatismele postraumatice și neurologice periferice, ca și în boli ginecologice, endocrine, dermatologice și respiratorii. **Sărata Monteoru** — la numai 11 km de Buzău (8 km de stația CFR Stîlpu, de la care pornesc curse regulate de autobuz), stațiunea are un peisaj odihnitor de coline și păduri și o climă ferită de vînturi și curenți; nămolul mineral sulfuros împreună cu izvoarele minerale sînt folosite în tratamente cu rezultate foarte bune pentru reumatisme degenerative, (spondiloze, artroze, discopatii), în spondilită anchilozantă și sechele după reumatism articular acut, în boli ginecologice cronice (sterilitate secundară, metroanexită, insuficiență ovariană).

ANDA RAICU